

## Z JEDNÁNÍ ZASTUPITELSTVA OBCE

dne 12.12.2006

Zastupitelstvo obce Albrechtice schválilo:

- Plán práce zastupitelstva obce na rok 2007 (viz usnesení č.1)
- rozpočtové provizorium Obce Albrechtice na rok 2007 (viz usnesení č.1)
- Směrnici o zadávání veřejných zakázek v podmínkách Obce Albrechtice (viz usnesení č.1)
- pořízení změny územního plánu podle žádosti p. Bohdana Motyky a zahrnout požadavek do změny č.5 územního plánu obce (viz usnesení č.1)

Zastupitelstvo obce Albrechtice vydalo:

- Jednací řád Zastupitelstva obce Albrechtice (viz usnesení č.1)
- Volební řád Zastupitelstva obce Albrechtice pro volbu členů výborů (viz usnesení č.1)

Zastupitelstvo obce Albrechtice zvolilo:

- volební komisi v počtu 3 členů (viz usnesení č.1)
- předsedy a členy výborů:
  - a) finančního – RNDr. Adam Bojko (předseda),  
Karel Cielecki, Josef Greň,  
Šárka Jančarová, Zbyhněv Palowski
  - b) kontrolního – Ing. Marek Chodura (předseda),  
Helena Bubíková, František Kobza,  
Ing. Petr Kotas, Jan Stadtherr
  - c) výboru pro nár. menšiny – Ondřej Wygrys (předseda),  
Bronislav Burek

Ing. Vladislav Šipula  
starosta obce

## Z JEDNÁNÍ RADY OBCE

za období od 15.11.2006 do 25.1.2007

Rada obce Albrechtice doporučila zastupitelstvu obce projednat:

- Jednací řád Zastupitelstva obce Albrechtice (viz usnesení č.1)
- žádost manželů Lubomíra a Jindřišky Sršňových, bytem Havířov a p. Bohdana Motyky, bytem Albrechtice, o změnu územního plánu (viz usnesení č.1)
- Plán práce Zastupitelstva obce Albrechtice na rok 2007 (viz usnesení č.2)
- Volební řád Zastupitelstva obce Albrechtice pro volbu členů výborů (viz usnesení č.2)
- rozpočtové provizorium Obce Albrechtice na rok 2007 (viz usnesení č.2)
- informaci o ukončení pasportu místních komunikací v obci Albrechtice (viz usnesení č.2)
- Směrnici o zadávání veřejných zakázek v podmínkách Obce Albrechtice (viz usnesení č.2)

(Pokračování na str. 2)

## OBECNÍ PLES SE VYDAŘIL

Dne 27.ledna 2007 se konal v sále Dělnického domu v Albrechticích již VIII. obecní ples.

Tato kulturně-spoolečenská akce se zařadila mezi akce úspěšné a proto bychom chtěli poděkovat všem, kteří se podíleli na organizaci a přípravě plesu. Ples byl návštěvníky hodnocen velmi kladně a to nejen díky báječné hudbě, kdy k tanci a poslechu hrála skupina Lady M pod vedením p. Vladislava Bubíka, ale i souboru „Suszanie“, kteří připravili pěkný taneční program. K příjemné náladě přispělo nejen prostředí vyzdobeného sálu a výborné jídlo, ale také hodnotné ceny v tombole a spousta dalších darů, které jsme obdrželi. Všem sponzorům patří náš dík.

Iveta Chodurová  
kulturní referent



▲ Taneční program souboru „Suszanie“.

# Z JEDNÁNÍ RADY OBCE

za období od 17.8.2006 do 12.10.2006

(Pokračování ze str. 1)

- Zprávu o činnosti obecního úřadu za rok 2006 (viz usnesení č.1)
- Zásady pro použití prostředků sociálního fondu obce Albrechtice – rok 2007 (viz usnesení č.5)

## Rada obce Albrechtice schválila:

- znění textu na vstupenku na VIII. obecní ples (viz usnesení č.1)
- Plán práce Rady obce Albrechtice (viz usnesení č.1)
- umístění lunaparku p. Václava Tvardka v areálu Záměstí během konání Albrechtické pouti dne 1.7.2007 (viz usnesení č.2)
- úhradu za poskytování pečovatelské služby ve výši: (viz usnesení č.3)
  - a) pomoc při zvládání běžných úkonů péče o vlastní osobu – 80,- Kč/hodina
  - b) pomoc při osobní hygieně nebo poskytnutí podmínek pro osobní hygienu – 80,- Kč/hodina
  - c) dovoz nebo donáška jídla – 10,- Kč/úkon  
pomoc při přípravě jídla a pití – 80,- Kč/hodina
  - d) pomoc při zajištění chodu domácnosti:
    - běžný úklid, nákupy, pochůzky – 80,- Kč/hodina
    - velký nákup – 50,- Kč/úkon
    - praní, žehlení – 50,- Kč/1 kg prádla
- termíny pro podání žádostí o půjčku z Fondu rozvoje bydlení obce Albrechtice – od 13.2.2007 do 28.3.2007 do 12.00 hodin a od 10.4.2007 do 23.5.2007 do 12.00 hodin (viz usnesení č.3)
- užívání praporu obce Albrechtice na „domovenkách“ aplikovaných na pracovním oděvu členů JSDHO obce Albrechtice (viz usnesení č.3)
- uspořádání minikárových závodů v obci Albrechtice ve dnech 8.9. a 9.9.2007 vždy od 6.00 - 18.00 hodin (viz usnesení č.4)
- uzavření nájemní smlouvy bytu č.1 v Domě s pečovatelskou službou Albrechtice s p. Josefem Cieplikem, bytem Albrechtice, s účinností od 8.1.2007 (viz usnesení č.4)
- výši částek stravného pro cestovní náhrady v roce 2007 (viz usnesení č.5)
- uzavření nájemní smlouvy bytu č.4 v bytovém domě č.p. 571 na ul. Bělehradské v Albrechticích s uchazečem Patrikem Kampasem, bytem Albrechtice, s účinností od 1.2.2007 (viz usnesení č.5)

## Rada obce Albrechtice vydala:

- Jednací řád Rady obce Albrechtice (viz usnesení č.1)
- kladné stanovisko k hornické činnosti Dolu ČSM pro povolení dobývání v porubech č.402300 a 402503 (viz usnesení č.5)

## Rada obce Albrechtice zřídila:

- s účinností od 16.11.2006 komise – sbor pro občanské záležitosti, komise životního prostředí, komise sociální a zdravotní, komise rozvoje a podnikání, komise školská a kulturní, bytová komise (viz usnesení č.1)
- redakční radu Albrechtických listů ve složení – Ing. Vladislav Šipula, p. Juraj Legindi, Ing. Jindřich Feber, MUDr. Stanislav Kowalski, Mgr. Pavla Martinková, Mgr. Zdeněk Feber, Mgr. Jolanta Kožuszniková, p. Česlav Valošek (viz usnesení č.1)

## Rada obce Albrechtice jmenovala předsedy a členy komisí:

- komise SPOZ: předsedkyně – p. Iwona Guňková, členové – Věra Chodurová, Marie Recmanová, Vlasta Chlupová, Andrea Rzymanková, Kristina Santariusová, Dagmar Uvírová, Markéta Fajová, Jana Blažková, Žofie Szewieczková, Hedvika Szymutková, Marie Škutová, Aurelie Cielecká, Marcela Palowská, Marie Šipulová
- sociální a zdravotní komise: předsedkyně – p. Monika Palowská, členové – MUDr. Lýdie Machandrová, MUDr. Barbora Monczková, Jana Brzosková, Ing. Eduard Smelík, Marie Supiková, Josef Grzegorz, Mgr. Eva Kalinová, Alena Grešáková
- školská a kulturní komise: předsedkyně – p. Bernadetta Sikorová, členové – Šárka Jančarová, Vlasta Kornasová, Ing. Albín Budjač, Kateřina Brachackzová, Mariola Nožičková, Dagmar Pipeřková, Silvestr Delong, Mgr. Jiřina Kowalczyková
- komise životního prostředí: předseda – Ing. Andrzej Santarius, členové – Ing. Marek Chodura, Janina Mrózková, František Machaczek, Martin Wojkowski, Brunon Milerski, Karel Cielecki
- komise rozvoje a podnikání: předseda – Ing. arch. Petr Kalina, členové – Josef Greň, Marcela Milerová, František Kobza, Marek Tyrlik, Ing. Alexandr Jeżowicz, Ing. Vladislav Molenda
- bytová komise: předseda – Ing. Jaromír Pawlas, členové – Vlasta Kampasová, Alois Kornas, David Boháček, Robert Werner, Karel Svoboda, Ing. Marek Kloza.

Ing. Vladislav Šipula  
starosta obce

## UPOZORNĚNÍ OBČANŮM

Dne 20. února 2007 byla otevřena v Ostravě, na ulici Sokolská 935/16 (areál Krajského soudu v Ostravě), pobočka Rejstříku trestů.

Na výše uvedené pobočce lze podat žádost (+ kolek 50,- Kč) o vydání výpisu z rejstříku trestů **pouze osobně**, výpis bude vyhotoven na počkání v úředních hodinách:

Pondělí	8.00 - 12.00	12.30 - 15.30
Úterý	8.00 - 12.00	12.30 - 15.30
Středa	8.00 - 12.00	12.30 - 15.30
Čtvrtek	8.00 - 12.00	12.30 - 15.30
Pátek	8.00 - 12.00	12.30 - 15.30

Dovolujeme si upozornit, že matriční úřady budou **i nadále zasílat** nabrané žádosti o vydání výpisu z rejstříku trestů na adresu: „Rejstřík trestů“, Soudní 1, 140 66 Praha 4.

## Vážení spoluobčané,

na webových stránkách TV Polar Ostrava [www.tvpolar.cz](http://www.tvpolar.cz) (v odkazu „televizní portál regionu Beskydy“), můžete shlédnout reportáže o obcích a městech Moravskoslezského kraje. Mezi nimi můžete shlédnout i dokument o Albrechticích a rozhovor se starostou.

# PŮJČKY Z FONDU ROZVOJE BYDLENÍ

Vážení občané,

upozorňujeme Vás na další vyhlášení lhůty, v níž lze žádat o poskytnutí účelové půjčky z „Fondů rozvoje bydlení“ dle OZV obce Albrechtice číslo 01/2000, ve znění pozdějších změn.

## Půjčku lze poskytnout na tyto druhy oprav:

- obnova střechy
- zřízení plynového nebo elektrického topení, vytápění peletami nebo dřevoplynem ve stávajícím objektu
- zřízení malé čistírny odpadních vod ke stávajícímu domu
- dodatečná izolace domu proti spodní vodě
- zateplení obvodového pláště domu
- výměna oken
- vestavba bytu do půdního prostoru
- zateplení podkrovní a stropu
- vybudování, rekonstrukce WC, koupelny nebo sprchového koutu.

Půjčky budou přidělovány na základě výběrového řízení.

V termínu **od 13.2.2007 do 28.3.2007 (do 12<sup>00</sup> hod.)** lze podat žádost o půjčku včetně všech požadovaných příloh dle seznamu uvedeného na zadní straně žádosti na podatelnu OÚ Albrechtice.

Žádost musí být úplná, jakékoli doplňování nebo opravy žádosti po uvedeném termínu nejsou přípustné.

Žádosti předložené po vyhlášeném termínu nebudou zařazeny do výběrového řízení.

Bližší informace i žádosti lze získat na OÚ Albrechtice na podatelnu nebo u tajemnice OÚ Albrechtice.

Věříme, že využijete tuto možnost ke zlepšení bydlení v naší obci.

## PODMÍNKY PRO ZAŘAZENÍ DO VÝBĚROVÉHO ŘÍZENÍ

1. Žadatel o půjčku musí být vlastníkem nemovitosti na jejíž opravu půjčku žádá.
2. Nemovitost se musí nacházet na území obce Albrechtice.
3. Pokud je na dotčenou nemovitost již zřízené zástavní právo (např. pro stavební spořitelnu) na částku vyšší než 50% ceny nemovitosti dle znaleckého posudku, nelze půjčku poskytnout.
4. Žádá-li žadatel o částku nižší než 100.000,- Kč, nemusí k žádosti dokládat znalecký posudek nemovitosti, na jejíž opravu půjčku žádá.
5. Žadatel musí prokázat schopnost poskytnutou půjčku splácet.

Pro účely stanovení schopnosti poskytnutou půjčku splácet (bod 5) se vypočítává životní minimum domácnosti žadatele dle platných předpisů. Pro výpočet životního minima k bodu 5 je povinen žadatel předložit veškeré příjmy dotčené domácnosti (manžel, manželka, dávky státní podpory, přídavky na děti, příjmy z vedlejší činnosti, výživné, důchod, apod.)

### Termín podání žádosti:

**od 13. 2. 2007 do 28. 3. 2007 (do 12<sup>00</sup> hod.)**

**Formulář: „Žádost o půjčku“, včetně seznamu příloh obdržíte na OÚ Albrechtice na podatelnu nebo u tajemnice OÚ.**



**SEVEROMORAVSKÉ SDRUŽENÍ  
PRO ZEMNÍ PLYN**

## BEZPEČNÉ UŽITÍ ZEMNÍHO PLYNU

### 1. Co dělat, když ucítím ZP ?

**Zemní plyn** je přírodní plyn, lehčí než vzduch, který nezapáchá, není jedovatý a neškodné jsou i jeho zplodiny – především pára a oxid uhličitý. Kvůli jeho bezpečné distribuci a použití se provádí tzv. odorizace, což je **umělé obohacení zemního plynu látkou** či směsí látek, odorantem, s **mimořádně intenzivním a charakteristickým zápachem**, aby již při jednorázové koncentraci zemního plynu ve vzduchu byl signalizován jeho únik.

### Jak zjistíme sami, že dochází k unikání zemního plynu?

Při větším úniku poměrně snadno, čichem, případně sluchem. Pokud je únik menší a nejsme si jisti, zda a kde k němu dochází, potíráme podezřelá místa mýdlovou vodou, netěsnost se pak projeví tvorbou bublinek v místě úniku. A teď jedna zásada - k vyhledávání místa úniku **nesmíme nikdy použít otevřený oheň!**

### Co dělat, když zemní plyn uniká?

V případě zjištění úniku plynu nebo podezření na jeho únik je třeba neprodleně zavolat na **linku 1239 Pohotovostní služby Severomoravské plynárenské, a.s.**, a dále provést tato bezpečnostní opatření:

- Uzavřít hlavní uzávěr plynu, příp. uhasit všechny plameny v objektu!
- Zajistit co nejsilnější odvětrání prostoru!
- Nepoužívat otevřený oheň, nekouřit!
- Vypnout hlavní přívod elektriny do objektu!
- Nemanipulovat s elektrickými spotřebiči, nevytahovat je ze zástrček!
- Nepoužívat spotřebiče s bateriovým napájením (zvonky, mobilní telefony)!
- Nepoužívat výtah!
- Varovat ostatní obyvatele a urychleně opustit budovu!
- U nepřístupných prostor uvědomit policii a hasiče!
- Zpřístupnit místo úniku pro pohotovostní a poruchovou službu!

### Důležitá telefonní čísla:

Pohotovostní služba Severomoravské plynárenské, a.s. : **1239**  
Hasičský záchranný sbor: ..... **150**  
Záchranná služba: ..... **155**  
Policie ČR: ..... **158**

Téma příště: Bezpečnost při distribuci ZP

# MIEJSCOWE KOŁO PZKO W OLBRACHCICACH W ROKU 2006

Celem działalności związkowej, w tym i naszego Koła, jest poprzez spotkania na bazie imprez kulturalnych, również komercyjnych, integrować polskie środowisko, utrzymywać ducha patriotyzmu, zwyczaj, mowę przodków, ale także przyczyniać się do tworzenia poprawnych relacji współżycia wszystkich współobywateli Olbrachcic. Udogodnieniem jest możliwość rozwijania działalności we własnej siedzibie, którą od ponad jedenastu lat mamy. To jednak jest spojrzenie poniekąd uproszczone, bowiem w dzisiejszej gospodarce rynkowej, przy obowiązujących przepisach handlowych dla organizacji pozarządowych, prowadzenie działalności tak, aby organizacja była samowystarczalna, jest zadaniem niezmiernie trudnym. Nie jest jednak celem tego artykułu narzekanie, ale relacja o tym czym Miejscowe Koło się interesowało, czego dokonało, jakie spotkania w jego Domu się odbywały.

Działalność naszego Koła, jak co roku, była wielokierunkowa. W pierwszych miesiącach roku, w okresie karnawału, w Domu PZKO zorganizowaliśmy Bal Towarzyski, na którym świetnie bawiło się około 90 uczestników. Atrakcjami z pewnością były występy zespołu „Suszanie”, bogata loteria. Tradycyjny kwiatek, dobrze zaopatrzone bufety łącznie z kolacją stanowiły podstawę dla dobrej zabawy.

Z kolei Balik Dziecięcy urządzany wspólnie z Macierzą Szkolną i szkołą był radosnym karnawałowym przeżyciem dla dzieci, ale również dla towarzyszących im rodziców, babć i dziadków. Na obu imprezach grała kapela „Nogol Band”, która już tradycyjnie należy do grona stałych uczestników. Sezon karnawałowy zakończyliśmy tradycyjną „śledziówką” w gronie ok. 30 osób. Marcowy „Kwiatek dla Pań” z okazji Święta Kobiet zgromadził 5.3. ponad 70 uczestników, w tym 61 pań, którym podziękowano za aktywność w pracy społecznej. Wszyscy uczestnicy wysłuchali pięknego koncertu panów Bronisławów Palowskich (ojca i syna), męskiej większości ich rodzinnej kapeli „Naladička”. Natomiast 24.3. Klub Młodych „witał wiosnę”. W Domu PZKO zorganizowano imprezę muzyczną, na której dla ponad 60 uczestników z Olbrachcic, Suchej Górnej, Stonawy, Hawierzowa grały grupy instrumentalne odbywające próby w naszym Domu PZKO. Prelekcję o dalekim świecie, o zdobywaniu Himalajów, uzupełnioną przeżroczkami, wygłosił 27.4. członek Koła Himalaistów Wiesław Chrzaszcz ze Stonawy. 3 maja nasz chór mieszany wystąpił na gminnej uroczystości wspomnieniowej z okazji 61. rocznicy wyzwolenia Olbrachcic z okupacji niemieckiej i zakończenia II wojny światowej. W „Dniu Matki”, trochę wcześniej niż przypada ten dzień, bo 20 maja, Dom PZKO był wypełniony do ostatniego miejsca. Z gratulacjami dla mam wystąpił teatrzyk „Drops” działający już od ponad 20 lat w naszym Kole w przedstawieniu „Płasi Gaj”, oraz dzieci szkolne. Po przedstawieniu panie z Klubu Kobiet częstowały wszystkich jajeczniką. Dalsza większa impreza własna odbyła się 6 października – tym razem młodzież z Klubu Młodych żegnała lato. Ponad 100 uczestników bawiło się w Domu PZKO w rytmach muzyki grupy „Apatheia” i własnego programu z tej okazji.

Tradycyjne jesienne spotkanie „Święto pieczonego ziemniaka” zamieniliśmy w tym roku na spotkanie przedwyborcze kandydatów do Przedstawicielstwa Gminnego przed mającymi się odbyć wyborami komunalnymi. Chcieliśmy zapoznać się z programem wyborczym polskich kandydatów wszystkich ugrupowań politycznych i na ich tle nami popieranej Wspólnoty – Coexistentii. Uczestnikiem był również wójt Olbrach-

cic Vladislav Šipula. Spotkanie, które odbyło się 12.10. było udane, smakowały również placki ziemniaczane.

W ramach współpracy nowego obwodu (Sucha Górna-Olbrachcice-Stonawa) urządziliśmy 17 listopada w naszym Domu PZKO wspólną imprezę z Kołem w Suchej Górnej, nazwaną „Zabijackowe degustacje”. W nadzwyczaj udanym programie artystycznym wystąpił chór „Sucha” w roli zespołu estradowego. Po raz kolejny okazało się, że i w seniorskim wieku można mieć młodzieńczy wigor. Pełna sala Domu PZKO o tym się przekonała.

W dniach 1 – 3 grudnia czynna była w Domu PZKO wystawa zorganizowana przez Klub Kobiet, nazwana „Aby ładnie było w domu w święta i nie tylko...”. Na 23 stołach i 4 planszach zaprezentowano bogactwo pomysłów i misternej pracy ręcznej naszych członkiń, ale także innych chętnych zaprezentować swój artystyczny, bo tak można określić to, co było do obejrzenia. Zaprezentowały swoje figurki wypalane w pracowni ceramicznej również dzieci polskiej szkoły. Wystawę obejrzało ponad 250 gości z bliższej i dalszej okolicy, przedstawicielki Sekcji Kobiet ZG PZKO i licznych Klubów Kobiet. W trakcie wystawy można było dobrze zjeść, delektować się przedświątecznymi wypiekami, wypić kawę i co innego. Sprzedawano też zaolziańskie albumowe wydawnictwa.

Grudzień w Domu PZKO był jeszcze miejscem spotkania dzieci ze św. Mikołajem, dzieci polskiej szkoły i przedszkola wystawiły dla licznej publiczności pięknie odegrane, wyrecytowane i wyśpiewane pod kierunkiem pań nauczycielek, „Jasełka”.

Zakończyliśmy rok 2006 wspólną wigilijką 28.12. z udziałem ok. 60 uczestników. Był nastrojowy, około 45 minut trwający program artystyczny, następnie tradycyjna grochówka, ciasto świąteczne, później łamanie się opłatkiem, wzajemne życzenia pomyślności w nowym roku. Zupełne zakończenie nastąpiło oczywiście w Sylwestra, kiedy w Domu PZKO żegnały z nostalgią stary rok a witały z entuzjazmem nowy, trzy grupy po ok. 30 uczestników.

Oprócz imprez własnych w Domu PZKO odbywały się liczne imprezy i spotkania, które trzeba było należycie przygotować pod względem organizacyjnym, kulinarnym, niekiedy i z noclegami. Nasi członkowie i szerszy ogół powinien wiedzieć, że odbyło się tu: 8 zebrań innych organizacji, 35 przyjęć urodzinowych, 9 przyjęć weselnych, chrzcin, złote wesele, 2 spotkania koleżeńskie, 8 styp, podejmowano obiadem delegację szkół z Polski, miało tu miejsce spotkanie najstarszych obywateli Olbrachcic, klasy IX czeskiej szkoły urzędowały tutaj wieczorki pożegnalne. W Domu PZKO nocoowało przez dwie noce 16 członków orkiestry Golców, sędziowie zawodów w gokartach.

Walne Zebranie Koła, które odbyło się 11 lutego 2007 oceniło działalność kulturalną i gospodarczą w minionym roku oraz wybrało na kadencję 2007 - 2009 nowy Zarząd z prezesem Iwoną Guńką i Komisję Rewizyjną z przewodniczącym inż. Bruno Kaliną.

W minionym roku aktywne były następujące zespoły i kluby:

- Chór mieszany - 22 członków (12 pań, 10 panów), 30 prób, 6 występów, prezes inż. Gustaw Guńka st., dyrygent inż. Bruno Kalina, zastępca Jadwiga Czap.

- Teatrzyk „Drops” – 13 dzieci (10 dziewczynek, 3 chłopców ze Stonawy), 49 prób, występował kilkakrotnie z przedstawie-

(Ciąg dalszy na str. 5)

# MIEJSCOWE KOŁO PZKO W OLBRACHCICACH W ROKU 2006

(Dokonczenie ze str. 4)

niem „Ptasi Gaj” i z barbórkowym programem w okolicznych miejscowościach, wziął udział w Turnieju o Uśmiech Dziecka w Mysłowicach, gdzie mali aktorzy wśród 21 zespołów zostali wyróżnieni. Zespół od ponad 20 lat prowadzi Jadwiga Czap.

- Klub Młodych – ukonstytuował się przyjmując regulamin członkostwa i działalności. Oprócz takich imprez, jak przywitanie wiosny, pożegnanie lata i Sylwester, organizowano wycieczki w góry, zagraniczne, na koncerty. W Klubie ma próby zespół muzyczny. Klubowicze włączyli się w remonty Domu PZKO. Prezesem jest student Stanisław Kupka.

- Klub Kobiet – 16 członkiń, miał 19 regularnych spotkań, przygotowywał wszystkie imprezy Koła pod względem kulinarnym, organizacyjnym, brał udział w spotkaniach Sekcji Kobiet ZG, w spotkaniach z okolicznymi klubami. Zorganizował udaną wystawę o zasięgu obwodowym. Przewodniczącą jest Maria Witoszek.

- Klub Seniora – liczy 14 członków, spotkania 1 raz w miesiącu, na spotkaniach pogadanki, dyskusje. Zorganizowano 2 wycieczki, w ramach Klubu - śledziówka i wigilijka. Prezesem jest inż. Oton Kloza.

Poza tym swoje seanse w Domu PZKO ma również Klub Taroka, którego uczestnicy spotykają się raz w tygodniu.

Zarząd Miejsowego Koła absolwował w ciągu roku 11 zebrań z przeciętną obecnością 68%. Zarządowi w jego pracy organizacyjnej z bazą członkowską pomagało 20 rejonowych. W dniu 31.12.2006 Koło nasze liczyło 410 członków.

Nie wymieniałem dotychczas nazwisk naszych członków, (oprócz kierowników zespołów i klubów), osób najbardziej zaangażowanych w prace naprawcze, remonty w Domu PZKO.

Jest ich liczna grupa: członków Klubu Młodych, Seniora, Zarządu, Klubu Kobiet i innych. Fizycznie odpracowali ponad 500 godzin. Na Walnym otrzymali należne podziękowanie. Jednak trzy nazwiska, które codziennie związane są z utrzymaniem Domu, jego stałą gotowością na kolejne imprezy, chcę wymienić i wyrazić podziękowanie, uważam, że w imieniu całej bazy członkowskiej: Iwona i Gustaw Guńkowie oraz Maria Harokowa.

Oceniając działalność w minionym roku należy podkreślić, że obok tradycyjnie dobrej i aktywnej współpracy z polskimi placówkami: szkołą, przedszkolem i Macierzą Szkolną, Zarząd naszego Koła wykazał się dobrą współpracą z Urzędem Gminy, gdzie zarówno Przedstawicielstwo, Rada a w szczególności wójt Vladislav Šipula wykazali wiele zrozumienia i przychylności dla pracy Miejsowego Koła PZKO, jako najaktywniejszej placówki kulturalnej naszej wioski. Przejawiło się to również tym, że otrzymaliśmy z Gminy dotację na działalność kulturalną oraz remont sceny, w sumie 30 tysięcy Kč.

Rok 2007 jest jubileuszowym rokiem naszego Związku, mija 60 lat od jego powstania. Koło nasze chce godnie ten jubileusz uczcić. Na Walnym były przedstawione i zaaprobowane przez gremium zamierzone działania na cały rok. Wielką, ogólnozwiązkową imprezą będzie 24 czerwca Festiwal w Karwinie a największą naszą wewnętrzną, listopadowe uroczystości 60 – lecia powstania olbrachcickiego Koła. Imprez w Domu PZKO jest naplanowanych więcej, zapraszamy naszych członków do jego częstszego odwiedzania.

Luty 2007

Jerzy Czap  
członek Zarządu MK

## PODĚKOVÁNÍ VŠEM LIDEM DOBRÉ VŮLE



Vážení spoluobčané.

Ve dnech 2. - 16. ledna 2007 se opět uskutečnila celostátní akce Tříkrálová sbírka. Mnohé domácnosti navštívily kolednické skupinky, představující Tři Krále, ať už v přestrojení nebo v civilu, které tvořili dobrovolníci z řad dospělých, dětí a mládeže a poprosili vás o dobrovolný příspěvek na charitativní účely. Touto cestou jménem charity a všech potřebných, kterým charita slouží chci poděkovat za Vaši vstřícnost, za každé otevřené dveře, za každý dar, za ochotu a dobrou vůli mnohých z Vás. Významná část vykoledované částky, kromě humanitární pomoci bude použita na půdní vestavbu Domu pokojného stáří v Českém Těšíně, kde svůj domov nalezne dalších 6 našich spoluobčanů - seniorů. Ovšem nezapomeneme ani na ty nejmenší, proto jako každým rokem podpoříme i střediska dětí a mládeže v Karvině a Havířově. Vyjadřujeme též dík městským a obecním úřadům za příspěvek do sbírky, za pomoc při zapečetování a rozpečetování pokladniček a závěrečném vyhodnocování sbírky. Pokud se však stalo, že Vás naši koledníci nezastihli doma, stále je možné přispívat a to prostřednictvím dárcovské SMS. Zpráva má formát **DMS KOLEDA** a odesílá se na číslo **87777**. Přispět je možné také prostřednictvím bankomatů České spořitelny nebo převodem na konto **33001122/0800 také u České spořitelny** jako Variabilní symbol uveďte jakékoli číslo např. vaše rodné (není podmínkou) nebo IČ (pokud dar odesíláte za organizaci). Konstantní symbol je 379 Specifický symbol není třeba vyplňovat.

Ještě jednou všem dárcům děkujeme a těšíme se na další spolupráci.

Mgr. Michal Krawiec  
Ředitel charity Č. Těšín

### Stručný přehled výsledků sbírky.

Český Těšín	231 775,00
Chotěbuz	32 944,00
Albrechtice	32 497,00
Těrlicko	66 968,50
Třanovice	33 844,00
Vělopolí	11 697,00
Hnojník	53 949,00
Dolní Tošanovice	1 830,00
Horní Tošanovice	16 138,00
Komorní Lhotka	25 036,00
Nebory	19 280,00
Smilovice	9 538,50
Ropice	28 573,00
Střítež	23 135,00
Horní Domaslavice	19 606,00
Dolní Domaslavice	14 348,50
Soběšovice	17 093,00
Petrovice	28 565,00
Doubrava	7 759,00
Stonava	20 323,00
Karviná	153 038,50
Havířov	144 391,50
<b>Celkem</b>	<b>992 329,50</b>

## ***Přejeme vše nejlepší jubilantům, kteří se dožili a dožijí v I. pololetí 2007***

**70 let** - Kobierski Ervin, Feberová Lydie, Svoboda Karel, Palowski František, Legindi Juraj, Trojaček Ladislav, Sliwka Alois, Kovács Ján, Szymurdová Anna, Kostková Anděla, Kajstura Teofil.

**80 let** - Kozubek Josef, Kociolková Emilie, Waclawczyk Evžen, Bubíková Anna, Karasová Valerie, Palowská Emilie, Nekoranec Jan, Franek Vilém, Blažková Jana, Klimszová Hilda, Valošková Anna, Nekorancová Anděla, Gadowská Marta, Dinda Karol.

**90 let** - Moldrzyková Anežka, Tomaszková Anna

*Bukiet najwspanialszych życzeń: uśmiechu i szczęścia,  
radości każdego dnia oraz wszelkiej pomyślności  
serdecznie życzy*

*Aktyw dla spraw obywatelskich*

*K narozeninám Vám přeji, jak to zvykem bývá,  
Aby se Vám splnilo, co Vaše srdce skrývá.*

*Sbor pro občanské záležitosti v Albrechticích*

## **Vítáme nové občánky do svazku obce Albrechtice:**

Skotnica Filip, Škutová Veronika, Kopel Ondřej,  
Szkibik David.

*Ať pláčou, kdo jen plakat chtějí,  
Já však se nejradyji směji,  
Vždyť stačíš, malá slzičko,  
Zakrýt mi celé sluničko.*

*F. Hrubín*

*Szczęśliwym Rodzicom pociechy z dzieci i gratulacje  
z okazji narodzin dziecka. Niech los Wam sprzyja.  
Dużo szczęścia, zdrowia, pomyślności.*

*Życzy Aktyw dla spraw obywatelskich*

Vše nejlepší přeje SPOZ Albrechtice.

## **FINANČNÍ ÚŘAD V HAVÍŘOVĚ INFORMUJE**

že ve dnech 12. a 21.3.2007 v době od 11.00 do 17.00 hodin, bude v prostorách Obecního úřadu Albrechtice, v souvislosti s podáváním daňových přiznání k dani z příjmů fyzických osob za rok 2006 přijímat vyplněná daňová přiznání a zodpovídat dotazy.

Tiskopisy daňového přiznání k dani z příjmů fyzických osob budou k dispozici na sekretariátě obecního úřadu.

## **OBECNÍ POLICIE ZASAHUJE**

• Za poslední tři měsíce bylo řešeno 30 přestupků na úseku silničního provozu, 6 přestupků dle §46/2 zák. 200/90Sb. porušení OZV č.03/2001 čl.V. „O nakládání s komunálním odpadem“ a porušení OZV č.03/2005 čl.3 „Povinnosti držitelů psů“, z uvedeného počtu jedna kočka a tři psi byli převezeni do útulku.

• Opětovně byla prováděna kontrola dodržování zákona č. 379/2005 Sb. o opatřeních k ochraně před škodami způsobenými tabákovými výrobky, alkoholem a jinými návykovými látkami, na zastávkách MHD, kde platí zákaz kouření dle §8/1 písm. a). Vyřešeno 10 přestupků.

• Dne 29.11.2006 v 07.45 hodin telefonicky oznámila paní K.D. z Albrechtic, že v brzkých ranních hodinách napadla v ohradě její ovce smečka psů. Hlídka OP pořídila fotodokumentaci pokousaných ovcí a sepsala oznámení o přestupku na podezřelého majitele psů, kterým je pan Š.J. z Trince. Případ byl předán přestupkové komisi OÚ.

• Dne 13.12.2006 ve večerních hodinách byli zadrženi na nádraží mladíci, kteří ničili výdejní automat žvýkaček. Jednalo se o S.L. /15/ z Albrechtic a K.R. /12/ z Albrechtic. Hlídka OP pořídila fotodokumentaci a přestupek proti majetku dle §50/1 písm. a) postoupila PČR Těrlicko.

• Dne 18.01.2007 v 23.40 hodin byla telefonicky nahlášena rvačka v jedné z místních restaurací. Výjezdem na místo byla zjištěna rvačka pánů G.P. z Albrechtic a Š.V.ze Stonavy. Případ si převzala PČR Těrlicko.

• Dne 21.01.2007 v 02.30 hodin byl po telefonickém oznámení řešen přestupek dle §47/1 písm. b) zák. 200/90Sb. rušení nočního klidu u pana U.D. /29/ z Albrechtic.

• Dne 04.02.2007 v 00.15 hodin byl hlídkou OP na ulici Hornické kontrolován řidič vozidla Škoda Favorit pan Š.D. /25/ z Č. Těšina. Jelikož jevil známky opilosti, byla provedena dechová zkouška, která dopadla pozitivně. Na místo byla přivolána hlídka PČR Těrlicko, která si případ převzala.

Daniel Wróbel - velitel OP



### **OBE CNÍ POLICIE ALBRECHTICE**

Kostelní 547, 735 43 Albrechtice

tel.: 596 428 119

596 428 393

723 235 691

vel.: 723 235 693

fax: 596 428 477

e-mail: policie@obecalbrechtice.cz

## **V Ý Z V A**

Vážení spoluobčané, v poslední době došlo na místních hřbitovech ke krádežím, proto Vás vyzýváme, spatříte-li na hřbitově nebo v jeho blízkosti podezřelé osoby, nahlasejte toto na Obecní úřad Albrechtice nebo přímo na služebnu Obecní policie na tel. 723 235 691.



# MILÁ MAMINKO!

Jsi na mateřské dovolené a býváš často sama s dětmi?

Nabízíme ti

## BABY CLUB

setkávání maminek s dětmi, kde si můžeš popovídat a seznámit se s dalšími maminkami u kávy a čaje. Na těchto setkáních se také můžeš dozvědět mnoho zajímavého z uvedených témat. Vše je zdarma!

**Kde?** evangelická fara

**Kdy?** každou první a třetí středu v měsíci

**Čas?** od 9<sup>00</sup> do 12<sup>00</sup> hodin



21.03.07 **Téma: Tvořivost - výroba dekorací na Velikonoce.**

4.04.07 **Téma: Výměna oblíbených receptů a nové nápady, jak uvařit, upéct a ukuchtit něco dobrého a třeba i levného.**

18.04.07 **Téma: Dětské nemoci.**

2.05.07 **Téma: Dětská tvořivost - výroba dárečků pro maminky.**

16.05.07 **Téma: Jak správně pečovat o svou pokožku.**

6.06.07 **Téma: Naše děti měly svátek... nejlepší dárek pro ně je správná výchova.**  
Diskuze na téma: Jak správně vychovávat děti.

20.06.07 **Téma: Zakončení Baby Clubu před prázdninami - výlet na koníčky.**

(Může dojít ke změně témat)

Naše setkávání nekončí a po prázdninách plných odpočinku a sluníčka se na vás těší maminky z Baby Clubu.

**Pořádá:** sbor Slezské církve evangelické v Albrechticích  
Naše webové stránky jsou <http://www.albrechtice.estranky.cz>

**Kontakt:** Věra Unucková tel.: 596 883 460, 737 568 554

# TROCHA POEZIE NIKOHO NEZABIJE

(recitační soutěž 2007)

Dalšího ročníku naší školní recitační soutěže se letos zúčastnilo 24 žáků. Velmi dobře se připravili, a tak jsme slyšeli pěkný přednes s dobrým pochopením obsahu básní. Zazněly i verše z dílny našich mladých albrechtických autorů.

V kategorii 6. a 7. ročníku zvítězila Katka Třinecká (6.B) před Denisou Hnátovou (7.B) a Nikolou Olšarovou (6.B)

Ze starších recitátorů zaujala porotu především Lucie Inkomeřová (9.A), která i celou soutěž vyhrála. Na druhém místě skončila Veronika Jursová (8.A) a na třetím pak Johana Palowská z 8.B.

Blahopřejeme výhercům a všem zúčastněným děkujeme za dobré výkony. Těšíme se na příští ročník.

Lenka Kocurková

## SVOZ ODPADŮ S OBSAHEM ŠKODLIVIN DNE 2.6.2007

Odběr a odvoz bude proveden z těchto odběrných míst:

7:30 – 8:00	Pardubice – bývalá prodejna Jednoty
8:15 – 8:45	Zámostí křižovatka u č.p. 211
9:00 – 9:30	Odstavná plocha před budovou provozovny CMM Elektro
9:45 – 10:15	Pacalůvka, ul. Zátíší u kontejneru
10:30 – 11:00	Dělnický dům, Parkoviště
11:15 – 11:45	Paseky, u prodejny smíšeného zboží
12:05 – 12:30	Stonavská ul., autobusová zastávka
12:45 – 13:15	Nový svět, křižovatka ul. Bažantnice a Nádražní
13:30 – 14:00	Zadky, křižovatka ul. Rakovecká, Lesní a Pramenná

Svoz nebezpečných odpadů je pro občany obce Albrechtice zdarma.

Jedná se o tyto nebezpečné odpady: mazací tuky a oleje, televizory, ledničky, zářivky a výbojky, jiné elektrické spotřebiče (počítače, rádia apod.), zbytky barev a ředidel, pryskyřice, autobaterie, monočlánky, zbytky z postřiků a jejich obaly a pneumatiky.

## KALENDÁŘ SVOZU ODPADU NA 2. ČTVRTLETÍ 2007

### 1. Svoz odpadů ze 110 l (1100 l) nádob

Duben:	5, 6	Květen:	3, 4	Červen:	1,
	13, 14 (SO)		10, 11		7, 8,
	19, 20		17, 18		14, 15
	26, 27		24, 25		21, 22
			31		28, 29

### 2. Svoz zhodnotitelných odpadů – modré pytle

Čtvrtek 5. dubna  
Čtvrtek 10. května  
Čtvrtek 7. června

### 3. Svoz žlutých pytlů (PET láhve jen od nápojů)

Pátek 6. dubna  
Pátek 11. května  
Pátek 8. června

### 4. Svoz BRKO (biologicky rozložitelných komunálních odpadů)

Středa 4., 12. (Čt), 18., 25. dubna  
Středa 2., 9., 16., 23., 30. května  
Středa 6., 13., 20., 27. června

### 5. Svoz odpadů s obsahem škodlivin (pojízdna sběrna)

Sobota 2. června

Zpracoval: Jiří Mašlonka  
vedoucí provozu

Schválil: Miloš Kývala  
ředitel a.s.

# VÝZVA

## Výměna řidičských průkazů

„Řidičské průkazy vydané od 1. července 1964 do 31. prosince 1993  
jsou jejich držitelé povinni vyměnit do 31. prosince 2007“

### Kterých ŘP se výměna týká?

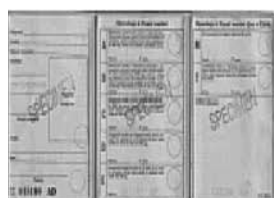

ŘP vydány v období:  
1.7.1964-1986



ŘP vydány v období:  
1987-1991



ŘP vydány v období:  
1992-1993

### Proč si mám vyměnit ŘP již nyní?

- předejdu dlouhému čekání na úřadu (magistrátu)
- budu mít vystaven řidičský průkaz v zákonem stanovené lhůtě

### Kolik mě to bude stát?

- výměna ŘP je osvobozena od správního poplatku

### Kde si mohu vyměnit svůj ŘP?

- na příslušném pracovišti obecního úřadu obce s rozšířenou působností nebo magistrátu města na území ČR (dle místa trvalého pobytu držitele řidičského průkazu - pro obec Albrechtice je to Magistrát města Havířova, úřední dny Po, St 8 - 17 hod., Čt 8 - 14 hod.)

### Co musím mít s sebou?

- platný doklad totožnosti (občanský průkaz, pas)
- jednu fotografii o rozměrech 3,5 x 4,5 cm
- řidičský průkaz, kterému končí platnost

### Kdy budu mít vystaven nový ŘP?

- lhůta pro převzetí nového ŘP je zpravidla do 15-20 dní (dle počtu žádostí)

### Kde najdu více informací?

- www.mdcr.cz (stránky Ministerstva dopravy)

odbor dopravně správní a BESIP; oddělení agend řidičů, evidencí a statistik  
Ministerstvo dopravy; Nábřeží Ludvíka Svobody 12; 110 15 Praha 1



## Platí od 10.12.2006 do 8.12.2007

Km	Tč			1	3	5	7	17	11	9	15	13	27	101	15	19	21	23	25	45	29	31	47	37
0	1	od Havířov, Šumbark, Tenas	MHD	...	...	...	...	...	...	...	...	...	...	...	...	6 25	...	...	7 29	...	...	...	...	...
0	2	Havířov, Šumbark, prodejna Blesk	MHD	...	...	...	...	...	...	...	...	...	...	...	...	6 26	...	...	7 30	...	...	...	...	...
1	3	Havířov, Šumbark, M. Pujmanové	MHD	...	...	...	...	...	...	...	...	...	...	...	...	6 27	...	...	7 31	...	...	...	...	...
2	4	Havířov, Šumbark, mateřská škola	MHD	...	...	...	...	...	...	...	...	...	...	...	...	6 29	...	...	7 33	...	...	...	...	...
3	5	Havířov, Šumbark, Obřancův mlýn	MHD	3 54	...	...	...	...	...	...	...	...	...	...	...	6 30	...	...	7 34	...	...	...	...	...
3	6	Havířov, Šumbark, nám. T. G. Masaryka	MHD	...	...	...	...	...	...	...	...	...	...	...	...	6 31	...	...	7 35	...	...	...	...	...
3	0	Havířov, Šumbark, SNP	MHD	...	...	...	...	...	...	...	...	...	...	...	...	6 32	...	...	7 36	...	...	...	...	...
4	1	Havířov, Město, žel. st.	MHD	...	...	...	...	...	...	...	...	...	...	...	...	6 33	...	...	7 37	...	...	...	...	...
5	2	Havířov, Město, kostel	MHD	...	...	...	...	...	...	...	...	...	...	...	...	6 34	...	...	7 38	...	...	...	...	...
5	2	Havířov, Město, radnice	MHD	...	...	...	...	...	...	...	...	...	...	...	...	6 35	...	...	7 39	...	...	...	...	...
6	3	Havířov, Město, spojitelná	MHD	4 00	...	...	...	...	...	...	...	...	...	...	...	6 36	...	...	7 40	...	...	...	...	...
6	3	Havířov, Město, Národní tř.	MHD	...	...	...	...	...	...	...	...	...	...	...	...	6 37	...	...	7 41	...	...	...	...	...
6	3	Havířov, Město, Havířovská ul.	MHD	...	...	...	...	...	...	...	...	...	...	...	...	6 38	...	...	7 42	...	...	...	...	...
8	4	Havířov, Podlesí, Tešinská	MHD	4 03	...	...	...	...	...	...	...	...	...	...	...	6 39	...	...	7 43	...	...	...	...	...
8	4	Havířov, Podlesí, aut. nádr.	MHD	...	...	...	...	...	...	...	...	...	...	...	...	6 40	...	...	7 44	...	...	...	...	...
8	5	Havířov, Bludovice, škola	MHD	...	...	...	...	...	...	...	...	...	...	...	...	6 41	...	...	7 45	...	...	...	...	...
8	5	Havířov, Podlesí, čerpací stanice	MHD	...	...	...	...	...	...	...	...	...	...	...	...	6 42	...	...	7 46	...	...	...	...	...
8	5	Havířov, Bludovice, kopec	MHD	...	...	...	...	...	...	...	...	...	...	...	...	6 43	...	...	7 47	...	...	...	...	...
8	5	Havířov, Bludovice, kopec	MHD	...	...	...	...	...	...	...	...	...	...	...	...	6 44	...	...	7 48	...	...	...	...	...
10	7	Havířov, Životice, ul. P. Přelstvi	MHD	...	...	...	...	...	...	...	...	...	...	...	...	6 45	...	...	7 49	...	...	...	...	...
10	7	Havířov, Životice, pož. zbroj.	MHD	...	...	...	...	...	...	...	...	...	...	...	...	6 46	...	...	7 50	...	...	...	...	...
11	8	Havířov, Životice, muzeum	MHD	...	...	...	...	...	...	...	...	...	...	...	...	6 47	...	...	7 51	...	...	...	...	...
11	8	Havířov, Životice, rozc.	MHD	...	...	...	...	...	...	...	...	...	...	...	...	6 48	...	...	7 52	...	...	...	...	...
12	9	Havířov, Životice, Pacalůvka	MHD	...	...	...	...	...	...	...	...	...	...	...	...	6 49	...	...	7 53	...	...	...	...	...
12	9	Albrechtice, vodojem	MHD	...	...	...	...	...	...	...	...	...	...	...	...	6 50	...	...	7 54	...	...	...	...	...
13	2	Albre																						

pokrácování																										
km	TČ		33	153	39	41	35	59	43	49	91	51	105	55	109	57	103	111	61	107	63	149	65			
0	1	od Havířov, Šumbark, Tenas	MHD	...	...	✱	99	...	...	10 14	10 49	...	...	...	...	✱ 5	...	...	✱	...	...	...	...			
0	2	Havířov, Šumbark, prodejna Blesk	MHD	...	...	9	10	...	...	10 15	10 50	...	...	...	...	12 15	...	...	...	...	...	...	...			
1	3	Havířov, Šumbark, M. Pujmanové	MHD	...	...	9	11	...	...	10 16	10 51	...	...	...	...	12 16	...	...	...	...	...	...	...			
2	4	Havířov, Šumbark, mateřská škola	MHD	...	...	9	11	...	...	10 18	10 53	...	...	...	...	12 17	...	...	...	...	...	...	...			
3	5	Havířov, Šumbark, Občanská míru	MHD	...	...	9 14	✱ 5	...	...	10 18	10 54	...	...	...	...	12 19	...	...	...	...	...	...	...			
4	6	Havířov, Šumbark, nám. T.G.Masaryka	MHD	...	...	9 14	9 54	...	...	10 19	10 55	...	...	...	11 20	...	...	...	✱ 5	...	...	...	...			
3	0 7	Havířov, Šumbark, SNP	MHD	...	...	9 15	9 55	...	...	10 20	10 55	...	...	...	...	12 21	...	...	...	✱	13 40	...	14 00			
4	1 8	Havířov, Město, Žel.st.	MHD	...	...	9 17	9 57	...	...	10 22	10 57	...	...	...	...	12 24	...	...	...	13 04	13 44	...	14 04			
5	2 9	Havířov, Město, kostel	MHD	...	...	9 19	9 59	...	...	10 24	10 59	...	...	...	...	12 27	...	...	...	13 07	13 47	...	14 07			
5	2 10	Havířov, Město, radnice	MHD	...	...	9 20	10 00	...	...	10 25	11 00	...	...	...	...	12 28	...	...	...	13 08	13 48	...	14 08			
6	3 11	Havířov, Město, policejní	MHD	...	...	9 22	10 02	...	...	10 26	11 02	...	...	...	...	12 30	...	...	...	13 10	13 50	...	14 10			
6	3 12	Havířov, Město, Národní tř.	MHD	...	...	9 24	10 04	...	...	10 29	11 04	...	...	...	...	12 31	...	...	...	13 13	13 53	...	14 13			
7	4 13	Havířov, Město, samoobsluha	MHD	...	...	⑥	✱ 5	...	...	⑥ ✱ 5	⑥ 10	...	...	...	⑥ ✱	12 35	...	...	...	13 15	13 55	⑥	✱ 5			
8	5 14	Havířov, Podlísk, Tešínská	MHD	...	...	9 07	9 07	...	...	10 32	11 07	...	...	...	...	12 37	...	...	...	13 17	13 57	13 57	14 17			
8	5 15	Havířov, Podlísk, aut.nádr.	MHD	...	...	9 07	9 07	...	...	10 32	11 07	...	...	...	...	12 37	...	...	...	13 17	13 57	13 57	14 17			
16	16	Havířov, Bludovice, kopa	MHD	...	...	9 08	9 08	...	...	10 37	11 12	...	...	...	...	12 37	...	...	...	13 17	13 57	13 57	14 17			
9	6 17	Havířov, Bludovice, Čestná stanice	MHD	...	...	9 08	9 08	...	...	10 38	11 13	...	...	...	...	12 38	...	...	...	13 18	13 58	13 58	14 18			
9	6 18	Havířov, Bludovice, kolej	MHD	...	...	9 11	9 11	...	...	10 41	11 38	...	...	...	...	12 41	...	...	...	14 01	14 01	14 01	14 21			
10	7 19	Havířov, Životice, U ul. Přátelství	MHD	...	...	9 12	9 12	...	...	10 42	11 39	...	...	...	...	12 42	...	...	...	14 02	14 02	14 02	14 22			
10	7 20	Havířov, Životice, pož.zbroj.	MHD	...	...	9 13	9 13	...	...	10 43	11 40	...	...	...	...	12 43	...	...	...	14 03	14 03	14 03	14 23			
11	8 21	Havířov, Životice, muzeum	MHD	...	...	9 14	9 14	...	...	10 44	11 41	...	...	...	...	12 45	...	...	...	14 04	14 04	14 04	14 24			
11	8 22	Havířov, Životice, rozc.	MHD	...	...	9 15	9 15	...	...	10 45	11 42	...	...	...	...	12 46	...	...	...	14 05	14 05	14 05	14 25			
12	9 23	Havířov, Životice, Pacalůvka	MHD	...	...	9 16	9 16	...	...	10 46	11 43	...	...	...	...	12 47	...	...	...	14 06	14 06	14 06	14 26			
12	9 24	Albrechtice, vodojem	MHD	...	...	9 18	9 18	...	...	10 48	11 45	...	...	...	...	12 49	...	...	...	14 08	14 08	14 08	14 28			
13	10 25	Albrechtice, u hráže	MHD	...	...	9 20	9 20	...	...	10 50	11 47	...	...	...	...	12 50	...	...	...	14 10	14 10	14 10	14 30			
14	11 26	Albrechtice, sídlisté	MHD	...	...	9 22	9 22	...	...	10 52	11 49	...	...	...	...	12 52	...	...	...	14 12	14 12	14 12	14 32			
15	12 27	Albrechtice, střed	MHD	...	...	9 23	9 23	...	...	10 53	11 50	...	...	...	...	12 53	...	...	...	14 13	14 13	14 13	14 33			
15	12 28	Albrechtice, nákupní středisko	MHD	...	...	9 24	9 24	...	...	10 54	11 51	...	...	...	...	12 54	...	...	...	14 14	14 14	14 14	14 34			
16	13 29	Albrechtice, železnice	MHD	...	...	9 25	9 25	...	...	10 55	11 52	...	...	...	...	12 55	...	...	...	14 15	14 15	14 15	14 35			
18	15 30	od Stouňava, sídlo Nový svět	MHD	...	...	9 25	9 25	...	...	10 55	11 52	...	...	...	...	12 55	...	...	...	14 15	14 15	14 15	14 35			

[illegible]

km		TČ																				
0	1	od Havířov, Šumbark, Tenas	MHD	...	...	...	...	...	...	...	...	...	19 29	...	...	...	...	...	...	...	...	...
0	2	Havířov, Šumbark, prodejna Blesk	MHD	...	...	...	...	...	...	...	...	...	19 30	...	...	...	...	...	...	...	...	...
1	3	Havířov, Šumbark, M. Pujmanové	MHD	...	...	...	...	...	...	...	...	...	19 31	...	...	...	...	...	...	...	...	...
2	4	Havířov, Šumbark, mateřská škola	MHD	...	...	...	...	...	...	...	...	...	19 33	...	...	...	...	...	...	...	...	...
3	5	Havířov, Šumbark, Obránců míru	MHD	...	...	...	...	...	...	...	...	...	19 34	...	...	...	...	...	...	...	...	...
3	6	Havířov, Šumbark, nám. T. G. Masaryka	MHD	18 40	...	...	...	19 14	...	...	...	...	...	20 49	...	21 24	...	22 31	...	23 05	...	...
3	7	Havířov, Šumbark, SNP	MHD	18 41	...	...	...	19 15	...	...	...	...	19 35	...	20 50	...	21 25	...	22 32	...	23 06	...
4	8	Havířov, Město, Žel. st.	MHD	18 44	...	...	...	19 17	...	...	...	...	19 38	...	20 52	...	21 27	...	22 34	...	23 08	...
5	9	Havířov, Město, kostel	MHD	18 47	...	...	...	19 19	...	...	...	...	19 41	...	20 54	...	21 29	...	22 36	...	23 10	...
5	210	Havířov, Město, radnice	MHD	18 48	...	...	...	19 20	...	...	...	...	19 42	...	20 55	...	21 30	...	22 37	...	23 11	...
6	311	Havířov, Město, Poštovní	MHD	18 50	...	...	...	19 22	...	...	...	...	19 44	...	20 57	...	21 32	...	22 39	...	23 13	...
6	312	Havířov, Město, Národní tr.	MHD	18 53	...	...	...	19 24	...	...	...	...	19 47	...	20 59	...	21 34	...	22 40	...	23 15	...
7	413	Havířov, Město, samoobsluha	MHD	18 55	...	...	...	19 25	14	...	...	...	19 49	...	21 00	14	...	...	22 41	14	23 16	...
8	514	Havířov, Podlesí, Tešinská	MHD	18 57	...	18 57	18 57	19 27	19 27	19 27	19 47	...	19 47	19 51	...	21 02	21 02	...	21 37	22 42	23 18	...
8	515	Havířov, Podlesí, aut. nadrž.	MHD	...	...	...	...	...	...	...	...	...	...	...	...	...	...	...	...	...	...	...
8	516	Havířov, Bludovice, škola	MHD	18 58	...	18 58	18 58	19 28	19 28	19 28	19 48	...	19 48	19 52	...	21 03	21 03	...	21 38	22 43	23 19	...
9	618	Havířov, Bludovice, železniční stanice	MHD	19 01	...	19 01	19 01	19 31	19 31	19 31	19 51	...	19 51	19 55	...	21 08	21 08	...	21 41	22 45	23 22	...
10	719	Havířov, Životice, U ul. Přelstvi	...	19 02	...	19 02	19 02	19 32	19 32	19 32	19 52	...	19 52	19 56	...	21 07	21 07	...	21 42	22 46	23 23	...
10	720	Havířov, Životice, pož. zbroj.	...	19 03	...	19 03	19 03	19 33	19 33	19 33	19 53	...	19 53	19 57	...	21 08	21 08	...	21 43	22 47	23 24	...
11	821	Havířov, Životice, muzeum	MHD	19 04	...	19 04	19 04	19 34	19 34	19 34	19 54	...	19 54	19 59	...	21 09	21 09	...	21 44	22 48	23 25	...
11	822	Havířov, Životice, rozc.	MHD	19 05	...	19 05	19 05	19 35	19 35	19 35	19 55	...	19 55	20 00	...	21 10	21 10	...	21 45	22 49	23 27	...
12	923	Havířov, Životice, Pacalůvka	MHD	19 06	...	19 06	19 06	19 36	19 36	19 36	19 56	...	19 56	20 01	...	21 11	21 11	...	21 46	22 50	23 29	...
12	924	Albrechtice, vodojem	MHD	19 08	...	19 08	19 08	19 38	19 38	19 38	19 58	...	19 58	20 03	...	21 13	21 13	...	21 48	22 51	23 30	...
13	1025	Albrechtice, u hráze	MHD	19 10	...	19 10	19 10	19 40	19 40	19 40	20 00	...	20 00	20 04	...	21 15	21 15	...	21 50	22 52	23 31	...
14	1126	Albrechtice, sídlisté	MHD	19 12	...	19 12	19 12	19 42	19 42	19 42	20 02	...	20 02	20 06	...	21 17	21 17	...	21 52	22 54	23 32	...
15	1227	Albrechtice, střed	MHD	19 13	...	19 13	19 13	19 43	19 43	19 43	20 03	...	20 03	20 07	...	21 18	21 18	...	21 53	22 55	23 33	...
15	1228	Albrechtice, nákupní středisko	MHD	19 14	...	19 14	19 14	19 44	19 44	19 44	20 04	...	20 04	20 08	...	21 19	21 19	...	21 54	22 56	23 34	...
16	1329	Albrechtice, žel. st.	MHD	19 15	...	19 15	19 15	19 45	19 45	19 45	20 05	...	20 05	20 09	...	21 20	21 20	...	21 55	22 57	23 35	...
18	1530	Stonava, žel. st. vjezd	MHD	19 15	...	19 15	19 15	19 45	19 45	19 45	20 05	...	20 05	20 09	...	21 20	21 20	...	21 55	22 57	23 35	...

**14** neijede 24.12.. 31.12. **19** neijede 25.12.. 1.1.

Na lince platí tarif vyhlášený ČSAD Havířov a.s., schválený radou města Havířova. Informace o tarifu a smluvních přepravních podmínkách jsou zveřejněny ve vozidlech na lince

opačný smer - pokračovánopačný směr - pokračovánopačný směr - pokračován

☒	jede v pracovních dnech	♿	spoj jede po jiné trase	MHD	možnost přestupu na městskou hromadnou dopravu
☒	jede v neděli a státem uznané svátky	♿	spoj s bezbariérově přístupným vozidlem	🚆	přestup na vlak

**20** nejeđe od 23.12. do 2.1., 2.2., od 12.2. do 18.2., 5.4., 6.4., od 2.7. do 31.8., 25.10., 26.10.

Na lince platí tarif vyhlášený ČSAD Havířov a.s., schválený radou města Havířova. Informace o tarifu a smluvních přepravních podmínkách jsou zveřejněny ve vozidlech na lince.

# Jízdní řád

## Ján Kypús - BUS s.r.o.

### 2006-2007

platí od 10.12.2006 do 8.12.2007

Linka č.870 197 Karviná - Stonava - Horní Suchá

platí od 10.12.2006 do 8.12.2007

Převahu zajišťuje : Ján Kypús-BUS s.r.o. Rudé armády 651, 733 01 Karviná Hranice fax 596 342 140, tel.596 342 140

Km			TČ	Zastávka	1	3	5	7	9	11	51	13	15	17	55	19	57	21	23	61	25			
0	0	0	0	0	1	od	Karviná,Nové Město,Úřad práce	4:35	...	4:57	*	6:10	...	6:34	6:50	6:55	...	8:00	9:00	9:20	9:37	10:40	11:00	11:35
1	0	0	0	0	2		Karviná,Hranice,Jákl	...	...	...	6:03	...	...	...	...	...	...	...	...	...	...	...	...	
2	2	2	2	2	3		Karviná,Nové Město,koupaliště	...	...	...	6:04	...	...	...	...	...	...	...	...	...	...	...	...	
3	3	3	3	3	4		Karviná,Nové Město,Osvobození	4:37	...	4:59	6:05	6:12	...	6:52	6:57	...	8:02	9:02	9:22	9:39	10:42	11:02	11:35	
4	4	4	4	4	5		Karviná,Nové Město,obch.dům	4:39	...	5:01	6:07	6:13	...	6:54	6:59	...	8:04	9:04	9:24	9:41	10:44	11:04	11:39	
5	4	4	4	4	6		Karviná,Fryštát,univerzita	4:40	...	5:02	6:09	6:14	...	6:55	7:01	...	8:05	9:05	9:25	9:43	10:46	11:05	11:40	
6	4	4	4	4	7		Karviná,Ráj,nemocnice	4:42	...	5:04	6:11	6:16	...	6:58	6:57	7:03	...	8:07	9:07	9:27	9:45	10:48	11:07	11:42
7	4	4	4	4	8		Karviná,Ráj,TESCO	4:43	...	5:05	6:12	6:17	...	6:58	6:56	7:04	...	8:08	9:08	9:28	9:46	10:49	11:08	11:43
8	6	6	6	6	9		Karviná,Darkov,pomocný závod	4:44	...	5:06	6:14	6:19	...	7:00	7:06	...	8:10	9:10	9:30	9:48	10:51	11:10	11:45	
9	7	7	7	7	10		Karviná,Darkov,nadjezd	4:45	*	5:07	6:16	6:20	...	7:01	7:08	...	8:11	9:11	9:31	9:49	10:53	11:11	11:46	
10	7	7	7	7	11		Stonava,Pindur	4:46	5:05	5:08	6:17	6:21	...	7:02	7:09	...	8:12	9:12	9:32	9:51	10:55	11:13	11:47	
11	8	8	8	8	12		Stonava,Bonkov	4:47	5:06	5:09	6:19	6:22	...	7:03	7:11	...	8:13	9:13	9:33	9:52	10:57	11:14	11:48	
12	9	9	9	9	13		Stonava,zdrav.stř.	4:48	5:07	5:10	6:20	6:23	...	7:04	7:12	...	8:14	9:14	9:34	9:53	10:58	11:15	11:49	
13	9	9	9	9	14	0	Stonava,u Febrů	...	...	...	...	...	*	...	...	*	...	...	...	...	...	...	...	
14	9	9	9	9	15		Stonava,PZKO	4:56	5:08	5:11	6:21	6:24	6:40	6:45	7:05	7:13	7:20	8:15	9:15	9:35	9:54	10:59	11:16	11:50
15	10	10	10	10	16		Stonava,Dělnický Dům	4:56	5:09	5:12	6:23	6:25	...	7:06	7:14	...	8:16	9:16	9:36	9:56	11:01	11:17	11:51	
16	10	10	10	10	17		Stonava,u Bohmu	4:57	5:10	5:13	6:24	6:26	...	7:07	7:15	...	8:17	9:17	9:37	9:57	11:02	11:18	11:52	
17	11	11	11	11	18		Stonava,zast.Hofany	4:58	5:11	5:14	6:25	6:27	...	7:08	7:16	...	8:18	9:18	9:38	9:58	11:03	11:19	11:53	
18	12	12	12	12	19		Stonava,Mesko	4:59	5:12	...	...	...	...	7:10	...	...	8:19	9:19	...	10:00	11:05	...	11:54	
19	12	12	12	12	20		Stonava,Dů ČSM-Jih	5:00	5:14	...	...	...	...	...	...	...	...	...	...	...	...	...	...	
20	13	13	13	13	21		Stonava,Dů ČSM-Sever	5:01	5:16	...	...	...	...	...	...	...	...	...	...	...	...	...	...	
21	13	13	13	13	22		Stonava,síd.Hofany	...	5:18	...	...	...	...	7:12	...	...	8:20	9:20	9:40	...	11:07	11:21	...	
22	14	14	14	14	23		Stonava,u Febrů	...	...	...	...	...	6:42	...	7:25	7:22	...	...	...	...	...	...	...	
23	14	14	14	14	24		Stonava,u Recmanů	...	...	...	...	...	6:44	...	7:27	7:24	...	...	...	...	...	...	...	
24	14	14	14	14	25		Stonava,rozč.Albrechtice	...	5:19	...	...	...	6:46	7:13	7:29	7:26	8:23	9:23	9:43	...	11:08	11:24	...	
25	14	14	14	14	26		Stonava,kaple	...	5:20	...	...	...	6:47	7:14	7:27	7:27	...	9:24	...	...	11:10	...	...	
26	15	15	15	15	27		Albrechtice,Wawreczka	...	5:21	...	...	...	6:49	7:15	7:29	7:29	...	9:25	...	...	11:12	...	...	
27	15	15	15	15	28		Albrechtice,sídliště	...	...	...	...	...	...	...	...	...	...	...	...	...	...	...	...	
28	15	15	15	15	29		Albrechtice,žel.st.	...	5:23	...	...	...	6:51	7:17	7:31	7:31	...	9:27	...	...	11:14	...	...	
29	16	16	16	16	30		Stonava,síd.Nový svět	...	5:25	...	...	...	6:52	7:19	7:31	7:32	8:26	9:26	9:46	...	11:16	11:27	...	
30	17	17	17	17	31		Stonava,Nový svět u Bulače	...	5:27	...	...	...	6:53	7:20	7:32	7:33	8:27	9:30	9:47	...	11:18	11:28	...	
31	18	18	18	18	32		Stonava,Dů Darkov záv.3	...	...	...	...	...	6:55	...	...	...	...	...	...	...	...	...	...	
32	18	18	18	18	33		Stonava,Nový svět u Bulače	...	...	...	...	...	...	...	...	...	...	...	...	...	...	...	...	
33	18	18	18	18	34		Horní Suchá,penzijní domy	...	5:28	...	...	...	6:54	7:21	7:33	7:34	8:28	9:31	9:48	...	11:19	11:29	...	
34	19	19	19	19	35		Horní Suchá,dvůr	...	5:29	...	...	...	6:56	7:22	7:34	7:36	8:30	9:32	9:50	...	11:20	11:31	...	
35	19	19	19	19	36	př	Horní Suchá,škola	...	...	...	...	...	6:58	...	7:39	7:36	...	...	...	...	...	...	...	

Na lince platí tarif vyhlášený dopravcem Ján Kypús - BUS. Informace o tarifu jsou zveřejněny ve voze na lince 870197

Linka č.870 197 Karviná - Stonava - Horní Suchá

Převahu zajišťuje : Ján Kypús-BUS s.r.o. Rudé armády 651, 733 01 Karviná Hranice fax 596 342 140, tel.596 342 140

pokračování

km	TČ	Zastávka	63	27	29	65	31	67	33	35	37	69	39	71	41	53	43	45	47	49
0	0	od Karviná,Nové Město,Úřad práce	...	12:10	12:35	...	...	...	...	13:50	...	14:40	15:20	15:45	...	16:30	17:30	20:10	20:47	22:36
1	0	Karviná,Hranice,Jákl	...	...	...	...	...	...	...	...	...	...	...	...	...	...	...	...	...	...
2	2	Karviná,Nové Město,koupaliště	...	12:12	12:37	...	...	...	...	13:52	...	14:42	15:22	15:47	...	16:32	17:32	20:12	20:49	22:37
3	3	Karviná,Nové Město,Osvobození	...	12:14	12:40	...	...	...	...	13:55	...	14:44	15:24	15:49	...	16:34	17:34	20:13	20:52	22:38
4	4	Karviná,Nové Město,obch.dům	...	12:16	12:42	...	...	...	...	13:57	...	14:45	15:26	15:50	...	16:36	17:36	20:15	20:54	22:39
5	4	Karviná,Fryštát,univerzita	...	12:18	12:44	...	...	...	...	13:59	...	14:46	15:28	15:52	...	16:38	17:38	20:17	20:56	22:40
6	4	Karviná,Ráj,nemocnice	...	12:19	12:45	...	...	...	...	14:00	...	14:48	15:29	15:53	...	16:39	17:39	20:18	20:57	22:41
7	4	Karviná,Ráj,TESCO	...	12:21	12:48	...	...	...	...	14:01	...	14:50	15:31	15:55	...	16:41	17:41	20:19	21:00	22:42
8	6	Karviná,Darkov,pomocný závod	...	12:22	12:49	...	...	...	...	14:02	...	14:51	15:32	15:56	...	16:42	17:42	20:20	21:01	22:43
9	7	Karviná,Darkov,nadjezd	...	12:23	12:50	...	...	...	...	14:04	...	14:52	15:33	15:58	...	16:43	17:43	20:21	21:02	22:44
10	7	Stonava,Pindur	...	12:25	12:51	...	13:12	...	...	14:05	...	14:53	15:34	15:59	...	16:44	17:44	20:22	21:03	22:45
11	8	Stonava,Bonkov	20	12:26	12:52	20	13:13	...	...	14:06	...	14:54	15:35	16:00	...	16:45	17:45	20:23	21:04	22:46
12	9	Stonava,zdrav.stř.	12:00	...	...	12:55	...	...	...	...	...	...	...	...	...	...	...	...	...	...
13	9	Stonava,u Febrů	12:01	12:27	12:58	12:57	13:14	...	14:08	14:07	14:35	14:55	15:36	16:01	...	16:46	17:46	20:24	21:10	22:47
14	9	Stonava,PZKO	12:03	12:28	13:00	12:58	13:16	...	14:10	14:09	14:36	14:56	15:36	16:02	...	16:48	17:48	20:25	21:12	22:49
15	10	Stonava,Dělnický Dům	12:04	12:29	13:01	12:59	13:17	...	14:11	14:10	14:37	14:57	15:37	16:03	...	16:49	17:49	20:26	21:13	22:50
16	10	Stonava,u Bohmu	12:05	12:30	13:02	13:00	13:18	...	14:12	14:11	14:38	14:58	15:40	16:04	...	16:50	17:50	20:27	21:14	22:51
17	11	Stonava,zast.Hofany	...	12:31	13:04	...	13:21	...	...	14:12	14:39	...	15:42	...	...	16:52	17:52	...	...	...
18	12	Stonava,Mesko	...	...	13:06	...	13:23	...	...	14:13	...	...	...	...	...	...	...	...	...	...
19	12	Stonava,Dů ČSM-Jih	...	...	13:08	...	13:26	...	...	14:15	...	...	...	...	...	...	...	...	...	...
20	13	Stonava,Dů ČSM-Sever	12:07	12:34	...	13:02	13:28	20	14:16	...	14:42	15:00	...	...	...	16:54	17:54	...	21:22	...
21	13	Stonava,síd.Hofany	...	...	...	...	...	13:43	...	...	...	...	...	...	...	...	...	...	...	...
22	14	Stonava,u Febrů	...	...	...	...	13:46	...	...	...	...	...	...	...	...	...	...	...	...	...
23	14	Stonava,u Recmanů	...	...	...	...	...	...	...	...	...	...	...	...	...	...	...	...	...	...
24	14	Stonava,rozč.Albrechtice	12:10	12:36	...	13:05	13:29	13:48	14:17	...	14:44	15:03	...	...	...	16:55	17:55	...	21:23	...
25	14	Stonava,kaple	...	12:37	...	13:30	13:49	14:18	...	14:45	...	...	...	...	...	16:56	17:56	...	21:24	...
26	15	Albrechtice,Wawreczka	...	12:38	...	13:32	13:51	14:19	...	14:46	...	...	...	...	...	16:57	17:57	...	21:25	...
27	15	Albrechtice,sídliště	...	...	...	...	13:53	...	...	...	...	...	...	...	...	...	...	...	...	...
28	15	Albrechtice,žel.st.	...	12:40	...	13:34	13:55	14:21	...	14:48	...	...	...	...	...	16:41	16:59	17:59	...	21:27
29	16	Albrechtice,Nový svět	12:13	12:42	...	13:06	13:35	13:57	14:23	...	14:50	15:06	...	...	...	16:43	16:59	18:01	...	21:28
30	17	Stonava,Nový svět u Bulače	12:14	12:43	...	13:09	13:37	13:59	14:25	...	14:51	15:07	...	...	...	16:44	16:59	18:02	...	21:30
31	18	Stonava,Dů Darkov záv.3	...	...	...	13:11	...	...	...	...	...	15:09	...	...	...	...	...	...	...	21:32
32	18	Stonava,Nový svět u Bulače	...	...	...	13:12	...	...	...	...	...	...	...	...	...	...	...	...	...	21:34
33	18	Horní Suchá,penzijní domy	12:15	12:44	...	13:14	13:38	14:00	14:26	...	14:52	...	...	...	...	16:45	16:59	18:03	...	21:36
34	19	Horní Suchá,dvůr	12:16	12:45	...	13:15	13:40	14:02	14:27	...	14:53	...	...	...	...	16:46	16:59	18:04	...	21:38
35	19	Horní Suchá,škola	...	12:48	...	13:42	...	14:29	...	14:55	...	...	...	...	...	16:48	16:59	...	...	...

**Přepravu zajišťuje : Ján Kypús-BUS s.r.o. Rudé armády 651, 733 01 Karviná Hranice fax 596 342 140, tel.596 342 140**

**Přepravu zajišťuje : Ján Kypús-BUS s.r.o. Rudé armády 651, 733 01 Karviná Hranice fax 596 342 140, tel.596 342 140**

**Přepravu zajišťuje : Ján Kypús-BUS s.r.o. Rudé armády 651, 733 01 Karviná Hranice fax 596 342 140, tel.596 342 140**

**pokračování**

20	nejele od 23.12.06 do 2.1.07.2.2.07.od 12.2.07 do 18.2.07.od 5.4.07 do 6.4.07.od 2.7.07 do 31.8.07.od 25.10.07 do 26.10.07
----	--

\* jezdi v pracovních dnech

**ml** přestup na vlak

⑥ jede v sobotu

spoj jede po jiné trase

MHI

jede v neděli a ve státem uznané svátky

možnost přestupu na městskou hromadnou dopravu

spoj příslušnou zastávku projíždí



Km	Tč	Zastávka	1	3	5	7	9	11	13	15	17	19	21	23	25	27
0	1	od Karviná,Hranice,Jákl	...	...	...	...	...	...	...	14:05	...	...	...	...	...	⑥ †
0	2	Karviná,Nové Město,koupaliště	*	*	*	...	...	*	...	14:07	...	...	...	...	...	...
0	3	Karviná,Nové Město,Úřad práce	4:15	5:27	6:30	8:15	9:55	11:15	12:30	14:10	15:30	16:05	17:10	18:25	19:36	20:45
2	4	Karviná,Nové Město,Osvobození	4:17	5:29	6:32	8:17	9:57	11:17	12:32	14:12	15:32	16:07	17:12	18:27	19:38	20:47
3	5	Karviná,Nové Město,obch. dům	4:19	5:31	6:34	8:19	9:59	11:19	12:34	14:14	15:34	16:09	17:14	18:29	19:40	20:49
4	6	Karviná,Fryštát,univerzita	4:20	5:32	6:35	8:20	10:00	11:20	12:35	14:15	15:35	16:10	17:15	18:30	19:41	20:50
4	7	Karviná,Ráj,nemocnice	4:22	5:34	6:37	8:22	10:02	11:22	12:37	14:17	15:37	16:12	17:17	18:32	19:43	20:52
4	8	Karviná,Ráj,TESCO	4:23	5:35	6:38	8:23	10:03	11:23	12:38	14:18	15:38	16:13	17:18	18:33	19:44	20:53
6	9	Karviná,Darkov,pomocný závod	4:25	5:37	6:40	8:25	10:05	11:25	12:40	14:20	15:40	16:15	17:20	18:35	19:46	20:55
7	10	Karviná,Darkov,nadjezd	4:26	5:38	6:41	8:26	10:06	11:26	12:41	14:21	15:41	16:16	17:21	18:36	19:47	20:56
7	11	Stonava,Pindur	4:28	5:40	6:43	8:28	10:08	11:28	12:43	14:23	15:43	16:18	17:23	18:38	19:49	20:58
8	12	Stonava,Bonkov	4:30	5:42	6:45	8:30	10:10	11:30	12:45	14:25	15:45	16:20	17:25	18:40	19:51	21:00
9	13	Stonava,zdrav. stf.	4:31	5:43	6:46	8:31	10:11	11:31	12:46	14:26	15:46	16:21	17:26	18:41	19:52	21:01
9	14	Stonava,PZKO	4:32	5:44	6:47	8:32	10:12	11:32	12:47	14:27	15:47	16:22	17:27	18:42	19:53	21:02
9	15	Stonava,u Febrů	4:34	5:46	6:49	8:34	10:14	11:34	12:49	14:29	15:49	16:24	17:29	18:44	19:55	21:04
11	16	Stonava,u Recmaniků	4:37	5:49	6:52	8:37	10:17	11:37	12:52	14:32	15:52	16:27	17:32	18:47	19:58	21:07
11	17	Stonava,rozc. Albrechtice	4:39	5:51	6:54	8:39	10:19	11:39	12:54	14:34	15:54	16:29	17:34	18:49	20:00	21:09
11	18	Stonava,kaple	4:40	5:52	6:55	8:40	10:20	11:40	12:55	14:35	15:55	16:30	17:35	18:50	20:01	21:10
12	19	Albrechtice,Wawreczka	4:41	5:53	6:56	8:41	10:21	11:41	12:56	14:36	15:56	16:31	17:36	18:51	20:02	21:11
12	20	Albrechtice,žel.st.	4:42	5:54	6:57	8:42	10:22	11:42	12:57	14:37	15:57	16:32	17:37	18:52	20:03	21:12
12	21	Albrechtice,nákupní středisko	4:44	...	6:59	8:44	10:24	...	...	14:39	15:59	16:34	17:39	18:54	20:05	...
13	22	Albrechtice,střed.	4:46	...	7:00	8:46	10:26	...	...	14:41	16:01	16:36	17:40	18:56	20:07	...
14	23	př Albrechtice,sídlíště	4:48	...	7:02	8:48	10:28	...	...	14:43	16:03	16:38	17:42	18:58	20:09	...

Na lince platí tarif vyhlášený dopravcem Ján Kypús-BUS s.r.o.. Informace o tarifu jsou zveřejněny ve voze na lince 870198

Linka č.870 198 Albrechtice - Stonava - Karviná

Přepřevu zajišťuje : Ján Kypús-BUS s.r.o. Rudé armády 651, 733 01 Karviná Hranice fax 596 342 140, tel.596 342 140

Km	Tč	Zastávka	2	4	6	8	10	12	14	16	18	20	22	24	26
0	23	od Albrechtice,sídlíště	...	...	...	...	...	...	...	14:54	16:14	17:47	19:00	20:10	...
1	22	Albrechtice,střed	4:50	...	7:04	8:04	10:40	...	...	14:56	16:16	17:49	19:02	20:12	⑥ †
2	21	Albrechtice,nákupní středisko	4:52	*	7:05	8:06	10:42	...	...	14:58	16:18	17:50	19:04	20:14	...
2	20	Albrechtice,žel.st.	4:54	*	7:06	8:08	10:44	*	...	14:59	16:19	17:51	19:05	20:15	21:15
2	19	Albrechtice,Wawreczka	4:55	5:56	7:07	8:09	10:46	12:00	13:12	14:59	16:19	17:51	19:05	20:15	21:15
3	18	Albrechtice,kaple	4:56	5:57	7:08	8:10	10:47	12:01	13:13	15:00	16:20	17:52	19:06	20:16	21:16
3	17	Stonava,rozc. Albrechtice	4:57	5:58	7:09	8:11	10:48	12:02	13:14	15:01	16:21	17:53	19:07	20:17	21:17
3	16	Stonava,u Recmaniků	4:59	6:00	7:11	8:13	10:50	12:04	13:16	15:03	16:23	17:55	19:09	20:19	21:19
5	15	Stonava,PZKO	5:02	6:03	7:14	8:16	10:53	12:07	13:19	15:06	16:26	17:58	19:12	20:22	21:22
5	14	Stonava,u Febrů	5:04	6:05	7:16	8:18	10:55	12:09	13:21	15:08	16:28	18:00	19:14	20:24	21:24
5	13	Stonava,zdrav. střed.	5:06	6:07	7:18	8:20	10:57	12:11	13:23	15:10	16:30	18:02	19:16	20:26	21:26
6	12	Stonava,Bonkov	5:07	6:08	7:19	8:21	10:58	12:12	13:24	15:11	16:31	18:03	19:17	20:27	21:27
7	11	Stonava,Pindur	5:08	6:09	7:20	8:22	10:59	12:13	13:25	15:12	16:32	18:04	19:18	20:28	21:28
7	10	Karviná,Darkov,nadjezd	5:10	6:11	7:22	8:24	11:01	12:15	13:27	15:14	16:34	18:06	19:20	20:30	21:30
8	9	Karviná,Darkov,pomocný závod	5:12	6:13	7:24	8:26	11:03	12:17	13:29	15:16	16:36	18:08	19:22	20:32	21:32
10	7	Karviná,Ráj,nemocnice	5:14	6:15	7:26	8:28	11:05	12:19	13:31	15:18	16:38	18:10	19:24	20:34	21:34
10	6	Karviná,Fryštát,univerzita	5:16	6:17	7:28	8:30	11:07	12:21	13:33	15:20	16:40	18:12	19:26	20:36	21:36
11	5	Karviná,Nové Město,obch. dům	5:17	6:18	7:29	8:31	11:08	12:22	13:34	15:21	16:41	18:13	19:27	20:37	21:37
12	4	Karviná,Nové Město,Osvobození	5:19	6:20	7:31	8:33	11:10	12:24	13:36	15:23	16:43	18:15	19:29	20:39	21:39
14	3	Karviná,Nové Město,Úřad práce	5:21	6:22	7:33	8:35	11:12	12:26	13:38	15:25	16:45	18:17	19:31	20:41	21:41
2	2	Karviná,Nové Město,koupaliště	5:23	6:24	7:35	8:37	11:14	12:28	13:40	15:27	16:47	18:19	19:33	20:43	21:43
1	1	př Karviná,Hranice,Jákl	...	...	...	...	...	...	...	...	...	...	...	...	...

14 nejede 24.12.06, 31.12.06  
 \* jede v pracovních dnech  
 † jede v neděli a ve státem uznané svátky  
 př přestup na vlak

MHD možnost přestupu na městskou hromadnou dopravu  
 ⑥ jede v sobotu

Změny na lince 870 198

Spoj 1 urychlen na 4,15  
 2 na 4,50  
 3 na 5,27  
 4 na 5,56

Změny na lince 870 197

Spoj 50 urychlen na 7,05 jede od PZKO 7,18 jako posila do Karviné  
 55 jede z Karviné v 8,00 do H. Suché  
 53 jede 16,30 z Karviné do Albrechtic ČD má přípoj na MHD 2  
 52 jede 17,16 z H.Suché do Karviné

Ⓜ 321 Ostrava-Svinov - Český Těšín, Polanka nad Odrou - Ostrava-Vítkovice

↔ ODIS 921 Ostrava-Svinov - Šenov

km	km	ČD, a.s.	Vlak	2861 dč	2863 dč	2801 dč	3401 1.2 dč	2803 dč	3403 dč	2821 dč	3405 1.2 dč	2881 dč	Sp 1623 dč	2865 dč	3407 1.2 dč	R 435 R	2867 dč
			Ze stanice				Opava východ		Opava východ		Opava východ				Opava východ	Bohumín	
	0	Ostrava-Svinov 270,316 ↔ 1,3,4	o	0 46		o 4 46	o 5 08	x 5 46	o 6 16	o 6 46	7 16	o 7 46	8 24		o 9 16	9 34	o 9 46
	8	Ostrava-Vitkovice ↔ 2,3	o	0 53		4 53	5 15	5 53	6 23	x 6 53	7 23	7 53	8 31		o 9 23	9 40	o 9 53
	0	Polanka nad Odrou 270 ↔ 3,4,10															
	6	Ostrava-Vitkovice ↔ 2,3	o														
	8	Ostrava-Vitkovice ↔ 2,3	o	0 54		4 54	5 16	5 54	6 24	x 6 54	7 24	7 54	8 33		9 24	9 41	9 54
	12	Ostrava-Kunčice 323 ↔ 2,18	o	0 58		4 58	5 20	5 58	6 28	6 58	7 28	7 58	8 37		9 28	9 45	9 58
		Ostrava-Kunčice 323 ↔ 2,18		0 59		o 4 59	o 5 29	o 5 59	o 6 29	o 6 59	7 29		8 40	8 39	9 29	9 46	o 9 59
	16	Ostrava-Bartovice 2 ↔ 2,17		1 04		5 04	5 35	6 04	6 34	7 04	7 35			8 45	9 35	K	10 04
		Senov 2 ↔ 17		1 07		5 07	5 38	6 07	6 37	7 07	7 38			8 48	9 38	Y	10 07
	22	Havířov		1 11	4 22	5 11	5 43	6 11	6 41	7 11	7 43			8 53	9 43	S 9 57	10 11
	26	Havířov-Sučbá			4 26	5 15	5 47	6 15	6 45	7 15	7 47			8 57	9 47	U	
	30	Horní Suchá			4 28	5 18	5 50	6 18	6 48	7 18	7 50			9 00	9 50	C	
	30	Albrechtice u Českého Těšína			4 32	5 21	5 54	6 21	6 51	7 21	7 54			9 04	9 54	A	
	36	Chotěbuz 320			4 37	5 27	6 00	6 27	6 57	7 27	8 00			9 10	10 00		
	41	Český Těšín 320,322	o		4 42	5 32	6 05	6 32	7 02	x 7 32	8 05			9 15	10 05	10 13	
		Do stanice					Jablunkov- Návisl		Mosty u Jablunkova	Mosty u Jablunkova			Valešské Meziříčí			Žilina	
km	km	ČD, a.s.	Vlak	3409 dč	3411 1.2 dč	2869 dč	3413 dč	2871 dč	3415 1.2 dč	2805 dč	2823 1.2 dč	Sp 141 dč	3417 dč	2825 dč	3419 1.2 dč	R 433 R	2827 dč
			Ze stanice	Opava východ	Opava východ		Opava východ		Opava východ				Opava východ		Opava východ	Bohumín	
	0	Ostrava-Svinov 270,316 ↔ 1,3,4	o	10 14	o 11 16	o 11 46	o 12 16	x 12 46	x 13 06	o 13 16	x 13 46	o 13 59	o 14 16	x 14 46	o 15 16	15 34	o 15 46
	8	Ostrava-Vitkovice ↔ 2,3	o	10 21	11 23	11 53	12 23	x 12 53	x 13 13	o 13 23	x 13 53	o 14 05	o 14 23	14 53	o 15 23	15 40	15 53
	0	Polanka nad Odrou 270 ↔ 3,4,10															
	6	Ostrava-Vitkovice ↔ 2,3	o														
	8	Ostrava-Vitkovice ↔ 2,3	o	10 22	11 24	11 54	12 24	x 12 54	x 13 14	13 24	x 13 54	o 14 06	14 24	x 14 54	15 24	15 41	15 54
	12	Ostrava-Kunčice 323 ↔ 2,18	o	10 26	11 28	11 58	12 28	12 58	x 13 18	13 28	13 58		14 28	14 58	15 28	15 45	15 58
		Ostrava-Kunčice 323 ↔ 2,18		10 29	11 29	11 59	12 29	13 04		13 29	o 13 59		o 14 29	o 14 59	o 15 29	J 15 46	o 15 59
	16	Ostrava-Bartovice 2 ↔ 2,17		10 35	11 35	12 04	12 35	13 09		13 34	14 03	D	14 35	15 04	15 35	A	16 04
	18	Senov 2 ↔ 17		10 38	11 38	12 07	12 38	13 12		13 37	14 07	E	14 38	15 07	15 38	V	16 07
	22	Havířov		10 43	11 43	12 11	12 43	13 16		13 41	14 11	T 14 20	14 43	15 11	15 43	O 15 57	16 11
	26	Havířov-Sučbá		10 47	11 47		12 47	13 45		14 45	15 15	V	14 47	15 15	15 47	R	16 15
	30	Horní Suchá		10 50	11 50		12 50	14 18		14 48	15 50	A	14 50	15 50	16 18	I	16 18
	30	Albrechtice u Českého Těšína		10 54	11 54		12 54	13 51		14 21	15 51	N	14 54	15 21	15 54	N	16 21
	36	Chotěbuz 320		11 00	12 00		13 00			13 57	14 27	N	15 00	15 27	16 00	K	16 27
	41	Český Těšín 320,322	o	11 05	12 05		13 05			14 02	x 14 32	o 14 36	15 05	x 15 32	16 05	16 13	16 32
		Do stanice							Jablunkov- Návisl			Zvolen				Žilina	

11 neide 25 XII 11

3681 / 881 / 1623 ☎ Lipová Lázně – Valašské  
Meziříčí, kromě 25 XII., 1. I.  
3553 / 881 / 1623 ☎ Bruntál – Frenštát pod  
Radhoštěm

2924 / 2869 Mosty u Jablunkova - Ostrava

**80** 3415 / 2805  Opava východ - Český Těšín v  
6 a 1

1625 / 2825 = Opava východ - Český Těšín v

2805 v ⑥ a † vozy 1. a 2. třídy  
v ⑥ a †

© nepří příjmi mezi roky 141 a 12822

📍 321 Ostrava-Svinov - Český Těšín, Polanka nad Odrou - Ostrava-Vítkovice

↔ ODIS 921 Ostrava-Svinov - Šenov

km	km	ČD. a.s.	Vlak	3421 dř	2873 dř	R 1541 R	3423 dř	2875 dř	3425 dř	2877 dř	IC 541 I	3427 dř	3429 dř	2879 dř	3431 dř	2833 dř	2807 dř		
Ze stanice				Opava východ		Praha hl.n.	Opava východ		Opava východ		Praha hl.n.	Opava východ		Opava východ					
	0	Ostrava-Svinov 270.316 ↔ 1.3.4	○	016 14	016 46		017 16	017 46	018 16	018 46		19 26	020 16	020 46	21 16	22 16	23 24		
	8	Ostrava-Vitkovice ↔ 2.3	○	16 21	16 53		17 23	17 53	18 23	18 53		19 33	20 23	20 53	21 23	22 23	23 31		
0	6	Polanka nad Odrou ž 270 ↔ 3.4, 10	○			21													
		Ostrava-Vitkovice ↔ 2.3	○				17 17												
		Ostrava-Kunčice 323 ↔ 2.18	○				17 22												
8	12	Ostrava-Vitkovice ↔ 2.3	○	16 22	16 54		17 18	17 24	17 54	18 24	18 54	19 29	19 34	20 24	20 54	21 24	22 24	23 32	
6	12	Ostrava-Kunčice 323 ↔ 2.18	○	16 26	16 58		17 22	17 28	17 58	18 28	18 58	19 33	19 38	20 28	20 58	21 28	22 28	23 36	
		Ostrava-Kunčice 323 ↔ 2.18	○	16 29	17 01		17 23	17 29	17 59	18 29	19 02	19 34	19 39	20 29	20 59	21 29	22 29	23 37	
16		Ostrava-Bartovice ž ↔ 2.17	○	16 35	17 06		17 35	18 04	18 35	19 07	H	19 45	19 45	20 35	21 04	21 35	22 34	23 42	
18		Senov ž ↔ 17	○	16 38	17 09		17 38	18 07	18 38	19 10	U	19 48	19 48	20 38	21 07	21 38	22 38	23 45	
22		Havířov	○	16 43	17 13		17 34	17 43	18 11	18 43	19 14	T	19 45	19 53	20 43	21 11	21 43	22 42	23 49
26		Havířov-Sučná	○	16 47			17 47		18 47		N	19 57	20 47		21 47	22 47	23 53		
28		Horní Sučná	○	16 50			17 50		18 50		I	20 00	20 50		21 50	22 50	23 56		
30		Albrechtice u Českého Těšína	○	16 54			17 54		18 54		K	20 04	20 54		21 54	22 54	23 59		
36		Chotěbuz 320	○	17 00			18 00		19 00			20 10	21 00		22 00	23 00	0 04	0 10	
41		Český Těšín 320.322	○	17 05		21	17 52	18 05		19 05		20 02	20 15	21 05		22 05	23 05	0 09	
		Do stanice															Jablunkov-Návisl		

**10** neiede 24. 31. XII

**14** neiede 24./25. XII. 31. XII./1. I.

**21** jede v (5) a 4 VII 27 IX nejedn 6 VII 28 IX

€ 321 Český Těšín - Ostrava-Svinov, Ostrava-Vítkovice - Polanka nad Odrou

↔ ODIS 921 Šenov - Ostrava-Svinov

km		ČD, a.s.	Vlak	2820 de 10	2800 de	Sp 1620 10	3400 1.2 10	2822 de	3402 de	KČ 540 10	2824 1.2 10	2802 de	2804 de	2806 de	3408 1.2 10	R 432 R 10	3410 de
			Ze stanice		Jablunkov- Návisl				Mosty u Jablunkova	Trinec		Jablunkov- Návisl	Jablunkov- Návisl	Čadca		Jilina	Mosty u Jablunkova
0			Český Těšín 320,322 10	3:16	X 4:16		0 4:46	X 0 5:16	5:46	6:06	6:16	0 6:46	X 7:16	7:46	8:46	9:45	0 9:48
5			Chotěbuz 320	3:20	4:21	4:51	5:51	6:21	H 6:51	7:01	7:21	7:51	8:51	9:51	10:51	11:51	12:51
11			Albrechtice u Českého Těšína	3:26	4:27	4:57	5:27	5:57	H 6:27	6:57	7:27	7:57	8:57	9:57	10:57	11:57	12:57
15			Horní Suchá	3:29	4:30	5:01	5:31	6:01	T 6:31	7:01	7:31	8:01	9:01	10:01	11:01	12:01	13:01
15			Havířov-Sucha	3:32	4:32	5:04	5:34	6:04	N 6:34	7:04	7:34	8:04	9:04	10:04	11:04	12:04	13:04
19			Havířov	3:37	4:37	5:09	5:39	6:09	F 6:23	6:39	7:09	7:39	8:09	9:09	10:09	11:09	12:09
23			Senov 2 17	3:40	4:41	5:12	5:42	6:12	K 6:42	7:12	7:42	8:12	9:12	10:12	11:12	12:12	13:12
23			Ostrava-Bartovice 2 17	3:44	4:45	5:16	5:46	6:16	6:46	7:16	7:46	8:16	9:16	10:16	11:16	12:16	13:16
29			Ostrava-Kunčice 323 2,18	3:49	4:50	5:21	5:51	6:21	6:33	6:51	7:21	7:51	8:21	9:21	10:21	11:21	12:21
33			Ostrava-Kunčice 323 2,18	3:50	0 4:51	5:22	0 5:52	6:22	6:34	0 6:52	0 7:22	0 7:52	8:22	9:22	10:22	11:22	12:22
33			Ostrava-Vitkovice 2,3	3:54	X 4:55	5:26	X 5:56	6:26	6:38	6:56	7:26	X 7:56	8:26	9:26	10:26	11:26	12:26
0			Polanka nad Odrou 270 3,4,10						6:40								
6			Ostrava-Vitkovice 2,3	3:55	X 4:56	5:27	X 5:57	6:27	6:39	6:57	7:27	X 7:57	8:27	9:27	10:27	11:27	12:27
41			Ostrava-Svinov 270,316 1,3,4	4:01	X 5:02	5:33	X 6:03	6:33		7:03	7:33	X 8:03	8:33	9:33	10:33	11:33	12:33
			Do stanice		Opava východ	Opava východ	Opava východ	Opava východ	Praha hl.n.				Opava východ	Opava východ	Bohumín	Opava východ	

**11** neiede 25 XII : 1.1

25 jede v (6) a † nejede 25 XII 1 l



€ 321 Český Těšín - Ostrava-Svinov, Ostrava-Vítkovice - Polanka nad Odrou

⇌ ODIS 921 Šenov - Ostrava-Svinov

km	km	ČD, a.s.	Vlak	2860	3412	1.2	140	3414	2862	Sp 1624	3416	2864	2826	3418	2828	3420	2830	R 434
				de	de	de	de	de	de	de	de	de	de	de	de	de	de	R
			Ze stanice				Zvolen	Mosty u Jablunkova		Valašské Meziříčí								Žilina
	0	Český Těšín 320,322			10 46		11 19	11 46			12 46		13 46		14 16	14 46	15 16	15 45
	5	Chotěbuz 320			10 51		D	11 51			12 51		13 51		14 21	14 51	15 21	K
	11	Albrechtice u Českého Těšína			10 57		E	11 57			12 57		13 57		14 27	14 57	15 27	Y
	13	Horní Suchá			11 01		T	12 01			13 01		14 01		14 31	15 01	15 31	S
	15	Haviřov-Suchá			11 04		V	12 04			13 04		14 04		14 34	15 04	15 34	U
	19	Haviřov		10 38	11 09		A 11 36	12 09	12 39		13 09	13 39	14 09		14 39	15 09	15 39	C 16 02
	23	Šenov		10 41	11 12		N	12 12	12 42		13 12	13 42	14 12		14 42	15 12	15 42	A
	25	Ostrava-Bartovice		10 45	11 16			12 16	12 46		13 16	13 46	14 16		14 46	15 16	15 46	
	29	Ostrava-Kunčice 323		10 50	11 21			12 21	12 51	13 02	13 21	13 51	14 21		14 51	15 21	15 51	16 12
	33	Ostrava-Kunčice 323		10 51	11 22			12 22	12 52	13 03	13 22	13 52	14 22	14 31	14 52	15 22	15 52	16 13
	33	Ostrava-Vítkovice		10 55	11 26		11 49	12 26	12 56	13 07	13 26	13 56	14 26	14 34	14 56	15 26	15 56	16 17
	0	Ostrava-Vítkovice																
	6	Polanka nad Odrou																
	33	Ostrava-Vítkovice		10 56	11 27		11 50	12 27	12 57	13 08	13 27	14 02	14 27	14 35	14 57	15 27	15 57	16 18
	41	Ostrava-Svinov 270,316		11 02	11 33		11 56	12 33	13 03	13 14	13 33	14 08	14 33	14 41	15 03	15 33	16 03	16 24
		Do stanice																Bohumín
					Opava východ			Opava východ			Opava východ			Opava východ		Opava východ		
km	km	ČD, a.s.	Vlak	3422	2832	1.2	3424	R 1540	2866	3426	2868	1.2	2870	2808	3430	2882/3	2836	2810
				de	de	de	de	R	de	de	de	de	de	de	de	de	de	de
			Ze stanice															
	0	Český Těšín 320,322		15 48	16 16		16 46	17 07		17 46			18 46		19 41	20 54	21 53	22 48
	5	Chotěbuz 320		15 52	16 21		16 51			17 51			18 51		19 46	20 59	21 58	22 52
	11	Albrechtice u Českého Těšína		15 58	16 27		16 57			17 57			18 57		19 52	21 05	22 04	22 58
	13	Horní Suchá		16 01	16 31		17 01			18 01			19 01		19 56	21 09	22 08	23 01
	15	Haviřov-Suchá		16 04	16 34		17 04			18 04			19 04		19 59	21 12	22 11	23 04
	19	Haviřov		16 09	16 39		17 09	17 24	17 39	18 09	18 39	19 09	19 39	20 04	21 17	21 39	22 16	23 09
	23	Šenov		16 12	16 42		17 12		17 42	18 12	18 42	19 12	19 42	20 07	21 20	21 42	22 19	23 12
	25	Ostrava-Bartovice		16 16	16 46		17 16		17 46	18 16	18 46	19 16	19 46	20 11	21 24	21 46	22 23	23 16
	29	Ostrava-Kunčice 323		16 21	16 51		17 21	17 34	17 51	18 21	18 51	19 21	19 51	20 16	21 29	21 51	22 28	23 21
	33	Ostrava-Kunčice 323		16 22	16 52		17 22	17 36	17 52	18 22	18 52	19 22	19 52	20 17	21 30	21 52	22 29	23 22
	33	Ostrava-Vítkovice		16 26	16 56		17 26	17 40	17 56	18 26	18 56	19 26	19 56	20 21	21 34	21 56	22 33	23 26
	0	Ostrava-Vítkovice																
	6	Polanka nad Odrou																
	33	Ostrava-Vítkovice		16 27	16 57		17 27		17 57	18 27	18 57	19 30	19 59	20 22	21 35	21 59	22 34	23 27
	41	Ostrava-Svinov 270,316		16 33	17 03		17 33		18 03	18 33	19 03	19 36	20 05	20 28	21 41	22 05	22 40	23 33
		Do stanice																
					Opava východ			Praha hl.n.		Opava východ			Opava východ		Opava východ		Bohumín	

10 nejede 24., 31. XII.

22 jede v ř. nejede 24., 25., 31. XII., 8., 29. IV., 6. V., 5., 6. VII., 28. IX., 17. XI.

1624 / 882 Valašské Meziříčí - Jeseník

1624 / 882 / 3560 Frýdek-Místek - Bruntál v ① - ④, ⑥ a 24. - 31. XII., 8., 29. IV., 6. V., 6. VII., 28. IX., kromě 1. I., 9. IV., 1., 8. V., 4. VII., 27. IX.

2864 / 2929 Haviřov - Ostrava-Svinov -

Mosty u Jablunkova

2828 / 1626 Český Těšín - Opava východ v

✕ kromě 27. - 29. VII.

• není přípoj mezi vlaky 1624 a 2909

• není přípoj mezi vlaky 3420 a 1503

• není přípoj mezi vlaky 434 a 3323

## NOVÁ UČEBNA VÝPOČETNÍ TECHNIKY NA ZÁKLADNÍ ŠKOLE A MATEŘSKÉ ŠKOLE ALBRECHTICE

Od února slouží našim žákům již druhá nová učebna výpočetní techniky. Naše škola je totiž zaměřena na práci s počítači. Od šestého ročníku povinně vyučujeme předměty zaměřené na práci s PC. Celý druhý stupeň má předmět praktické činnosti – práce s počítačem a dále vyučujeme informatiku a základy administrativy – psaní na PC.

Kromě těchto předmětů, v kterých se žáci učí vše týkající se hardwaru a softwaru, práci s operačním systémem Windows, práci s kancelářským produktem Microsoft Office, kde se učí základům programů Word, Excel, Power Point, učí se pracovat s počítačovou grafikou, s internetem, s tvorbou vlastních webových stránek, tak se i v ostatních předmětech žáci dostanou k počítači. Zde využíváme multimediální programy skoro ve všech předmětech – přírodopis, fyzika, zeměpis, matematika, český jazyk, rodinná výchova atd. Také příprava na přijímací zkoušky probíhá na počítačích pomocí speciálních programů.

Také máme využití počítačů i pro žáky 1. stupně.

Můžeme tedy říci, že dveře učebny PC jsou stále v provozu. Také i v odpoledních hodinách, protože žáci navštěvují různé kroužky výpočetní techniky a internetu.

V současné době tedy máme dvě výborně vybavené učebny PC. V první se nachází 13 žákovských pracovišť, učebna je vybavena velkou interaktivní tabulí, dataprojektorem a ozvučením systémem 5+1. V druhé – nové učebně je 15 žákovských pracovišť, vybavených moderními, kvalitními a rychlými počítači se 17 palcovými LCD monitory. Taký tato učebna je doplněna dataprojektorem. Správcem učebny je Mgr. Irena Ruhswurmová – aprobovaný vyučující informatiky.



▲ PC učebna

Je dnes již samozřejmostí, že obě učebny pracují v síti a jsou připojeny na internet. O toto se nám stará pan Tomáš Wojtyna z firmy Silesnet z Českého Těšína.

Celá učebna vznikala jako projekt. A abychom ještě ušetřili, sestavili jsme počítače s chlapci 9. ročníku v hodinách informatiky. Zde měli možnost si sami prakticky vyzkoušet, jak vlastně celý počítač sestavit z jednotlivých komponentů, seznámit se prakticky s procesorem, pamětí, základní deskou, harddiskem apod. A že se to povedlo svědčí to, že počítače fungují. A tak byl cíl splněn a chlapci dnes umí si sestavit vlastní počítač.

Mgr. Feber Zdeněk, ředitel školy

# JAK SE DAŘÍ DĚTEM V NAŠÍ MATEŘSKÉ ŠKOLE

V loňském školním roce proběhla v mateřské škole rekonstrukce budovy, na první pohled vidíme, že vypadá moc hezky. Chtěly bychom vám přiblížit činnosti, které potkaly naše děti již v prvním pololetí letošního školního roku.

Snažíme se, aby se učily děti prožitkem, protože tohle je nejlepší škola života.

Za pěkných podzimních dnů jezdily na konicích paní Nohelové, která nám vždycky vyjde vstříc. Kde jinde by se dítě naučilo lépe poznávat koně. Když na něm sedí, pomalu se projede, může si na něj sáhnout, cítí jeho vůni a hebkost.

Velké nadšení sklídila také ukázka výcviku dravého ptactva. Té jsme se zúčastnili společně se základní školou a děti velmi dlouho na svůj zážitek vzpomínaly.



Nezapomínáme ani na kulturu. Jednou přijelo maňáskové divadélko přímo do MŠ za dětmi a dvě představení navštívily v Havířovském kulturním středisku. Velkou událostí byla účast na pohádce J.Čapka, „O pejskovi a kočičce“ v Divadle loutek v Ostravě. Všichni jsme odjžděli velice spokojeni.

Ve vánočním období nás čekaly velké přípravy. Děti se podílely na výzdobě tříd a výrobě dárečků pro rodiče. Pak předvedly svůj program na jednotlivých vánočních besídkách. Pozitivním zážitkem byla také návštěva skupinky dětí v Pečovatelském domě v Albrechticích. Nejenže babičkám zazpívaly a předaly své dárky, ale také poznaly, jak zde žijí staří lidé a kdo o ně pečuje. Pravidelně také vystupují při vítání nových občánků na obecním úřadě.

Velké nadšení proběhlo na Mikulášské besídce, kde viděly Mikuláše i Čerty a zapojily se do pestrého programu p. Riedla z Ostravy. Pan Jaromír Riedel vede také v naší mateřské škole taneční kroužek Baby studia, kam se děti velmi těší a mají pěkné výsledky. Úspěšný byl také dětský karneval, při kterém nám ZŠ vyšla maximálně vstříc. Velmi dobře se nám spolupracovalo při organizaci karnevalu s Klubem rodičů. Těmto rodičům patří naše poděkování.

Doufáme, že se nám i nadále bude práce s dětmi dařit a budou spokojené děti, učitelky a samozřejmě i rodiče.

Za kolektiv  
Květuše Fusiková

## Den tradic... ještě jednou

Rádi bychom poděkovali všem dětem, učitelům, sponzorům a pomocníkům za přípravu a pěkný průběh Dne tradic. Hlavní poděkování patří Obecnímu úřadu v Albrechticích za finanční podporu našeho projektu.

Letošní vánoční setkání mělo zvláštní atmosféru. Konalo se venku a uspořádali jsme dokonce dva koncerty v dřevěném kostelíku sv. Petra a Pavla. Vystoupilo na nich třicet účinkujících zpěváků, hudebníků a recitátorů. Myslíme si, že se nám akce povedla. Do organizace jarmarku se totiž zapojilo mnohem více dětí, přispělo více sponzorů a přišlo i více vás, hostů. Podařilo se nám také vybrat mnohem více peněz než loni, a to 11 192 Kč.

Rozhodli jsme se věnovat 5000 Kč vybranému africkému dítěti. V příštím čísle Albrechtických listů vás seznámíme s programem naší adopce na dálku.

Těšíme se na vánoční setkání v příštím školním roce.

Lenka Kocurková



## STALO SE V DĚJEPISE...

### Dějepisná olympiáda 2007

Zadavatelé soutěže letos překvapili velmi zvláštním a těžkým tématem. Zvolili „Zločin a trest v českých dějinách“. O vítězství a právo postoupit do okresního kola se v prosinci utkalo 19 soutěžících z osmých a devátých tříd. Letos, stejně jako loni, vybojoval prvenství Jan Ohnmacht z 9.B, ale rozdílem pouhého jediného bodu před Tomášem Čupou ze stejné třídy. Třetí skončil Dominik Muczka z 9.A.

Lenka Kocurková, Pavla Martinková

### Příběhy bezpráví

V listopadu loňského roku jsme se spolu s dalšími 250 školami zapojili do celostátního projektu „Příběhy bezpráví“ organizovaného Člověkem v tísní. Shlédlí jsme film o osudech československých letců za druhé světové války a po ní. Pak následovala beseda s pamětníkem, která nás velmi zaujala, protože jsme se dozvěděli spoustu nových a zajímavých informací.

Lenka Kocurková

### Hodina dějepisu v muzeu

Na konci února se žáci devátých tříd vypraví do Muzea životické tragédie na hodinu dějepisu. Mohou využít práce svých předchůdců, a to pracovních listů, které vytvořili jejich o dva roky starší vrstevníci naší základní školy. Spolupracovali s historiky muzea snažícími se přiblížit expozici mladým lidem. Uvidíme, jestli se jim to povedlo!

Lenka Kocurková

## ÚČAST V KRAJSKÉM KOLE MATEMATICKÉ OLYMPIÁDY

Také v tomto školním roce se žáci naší školy pravidelně účastní různých olympiád a soutěží.

Největšího úspěchu dosáhl Jan Ohnmacht (9.B), který se probojoval do krajského kola matematické olympiády. V okresním kole této olympiády obsadil výborné 2. místo.

Honza rovněž reprezentoval naši školu v okresním kole chemické olympiády, kde obsadil krásné 14. místo. Do této soutěže se zapojila také Marie Waloszková (9.A), která obsadila 31. místo.

Nejen v přírodovědných oborech nás tento žák reprezentuje, ale postoupil rovněž do okresního kola dějepisné olympiády.

Na soutěž v matematice připravila žáky Mgr. Irena Ruhswurmová a v chemii Mgr. Kateřina Hořejší a v dějepise Mgr. Lenka Kocurková.

Žákům děkujeme za vzornou reprezentaci a Janu Ohnmachtovi držíme palce v krajském kole.

Mgr. Ruhswurmová, Mgr. Hořejší

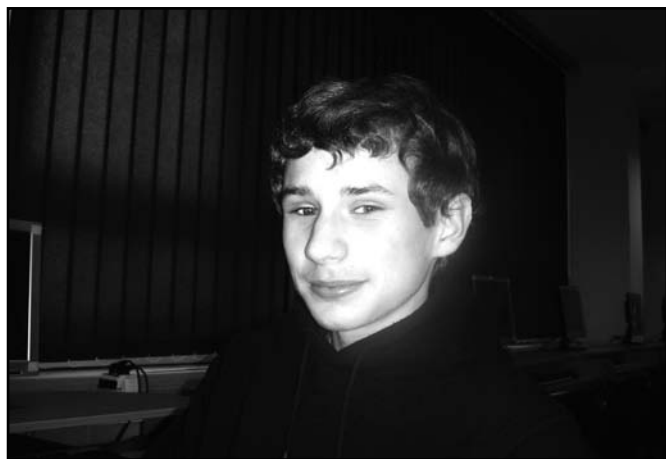

▲ Jan Ohnmacht z 9.B.

## „SBÍRÁME S PANEM POPELOU“

Žáci ZŠ Albrechtice se s vervou pustili do sběru starého papíru. Už 2x proběhly sběrné dny, ve kterých žáci sebrali celkem 3570 kg starého papíru. Výtěžek této akce poputuje na adopci hrocha do ZOO Ostrava. V loňském roce žáci na adopci hrocha přispívali vlastními prostředky z pokladniček či od rodičů, letos se o to zaslouží prostřednictvím sběru starého papíru.

Věříme, že třetí sběrný den bude úspěšnější než předchozí dva a částku 3600,- Kč získanou za papír ještě více navýšíme.

Nejlepší školní sběrači:

1. Polka Ondřej . . . . .	8.A . . . . .	170 kg
2. Budjač Marek . . . . .	1.B . . . . .	100 kg
3. Ohnmacht Jan . . . . .	9.B . . . . .	87,5 kg
4. Hrušková Simona . . . . .	8.B . . . . .	87 kg
5. Zarubán Adam . . . . .	6.A . . . . .	82 kg
6. Budjačová Adéla . . . . .	3.A . . . . .	79 kg
7. Křížová Sylva . . . . .	3.A . . . . .	75 kg
Křížová Sandra . . . . .	4.A . . . . .	75 kg
8. Králová Helena . . . . .	6.A . . . . .	68 kg
9. Keler Martin . . . . .	6.B . . . . .	67 kg
10. Goluchová Denisa . . . . .	6.A . . . . .	65 kg

Mgr. Ingrid Demelová

## KARNEVAL S HOPSALÍNEM

I v letošním roce si děti užívaly a tančily společně s Hopsalínem na karnevalu v reji masek. V pondělí 22. ledna společně s Rodinou a školou jsme uspořádali pro 1. až 5. třídy dětský karneval. Podobně jako loni děti měly nápadité masky a porota měla velmi těžký úkol vybrat ty nejlepší masky. Ať už to byl Kaktus nebo Duo hříbků všichni nakonec si nějakou drobnou cenu domů odnesli. Všem se určitě líbily mažoretky Včelky a jejich cvičitelka Lucie Buchwaldková může být právem na své svěřenkyně pyšná. Už nyní si děti povídají a představují si v jaké masce půjdou v příštím roce. Děkuji všem, kteří pomohli zdařilý Karneval pro děti připravit.

Mgr. Dagmar Uvířová



## NA POMOC LESNÍ ZVĚŘI

Jako každým rokem na podzim se i letos děti 1. stupně naší základní školy zapojily do spolupráce s mysliveckým sdružením Sosna a sbíraly kaštiny a žaludy pro zvířátka na zimu. Naši žáci dobře ví z hodin prvouky a přírodovědy, jak je příkrmování zvěře v zimě důležité. Loňskou krutou zimu by hodně zvířat bez pomoci člověka jistě nepřežilo.

Děti v zahradách, na okenních parapetech a balkonech spolu s rodiči umísťují krmítka pro ptáky a v průběhu zimy do nich sypou vhodné krmení.

Lesní zvěři pak pomáhají myslivci, kteří do krmelců vozí seno, suché pečivo, sůl a také kaštiny a žaludy.

Žáci naší školy velmi rádi sbírají tyto plody, soutěží přitom mezi sebou, kdo je nejpilnější a ke spolupráci často vyzývají své rodiče i prarodiče.

V letošním školním roce děti nasbíraly a odevzdaly myslivcům: 494 kg kaštanů

799 kg žaludů

1 293 kg plodů celkem.

Některé děti nasbíraly víc jak 100 kg. Mezi nejlepší sběrače patří tito žáci naší školy: Palowski S. ze 3.A, Palowski A. z 5.B, Machaczek Z. ze 3.A, Motyka J. z 1.A, Sedláček P. z 1.A, Dopírák M. z 5.A, Olšarová B. z 1.A a Hrachovcová M. z 5.B. Všichni žáci, kteří se do soutěže ve sběru kaštanů a žaludů zapojili, obdrželi za svou píli věcné odměny a určitě se opět těší, až na podzim vyrazí se svými kamarády nebo rodiči do přírody sbírat plody pro zvířátka.

Zapsala Mgr. Jiřina Kowalczyková



# Z ČINNOSTI PŘÍRODOVĚDNÉHO KROUŽKU

Již čtvrtým rokem začal ve školním roce 2006/2007 pracovat přírodovědný kroužek pod vedením Mgr. Kateřina Hořejší. Letos se do jeho činnosti zapojilo 20 žáků ze šestých a devátých tříd.

Od října 2006 pokračujeme v projektu GLOBE, který spolupracuje s NASA v USA. Naše pravidelné ekologické pozorování stavu řeky Stonávky jsme rozšířili o meteorologická měření (teplota a vlhkost vzduchu, typ oblačnosti) v meteorologické budce umístěné na nádvoří naší školy. Všechny výsledky zasíláme do USA pomocí internetu. Za loňská měření jsme obdrželi diplom.



▲ *Diplom o pravidelném měření v projektu GLOBE.*

V listopadu 2006 se žáci: Čupa (9.B), Ohnmacht (9.B), Skotnica (9.B), Tomaniec (9.B), Inkomerová (9.A), Siudová D. (8.B) a Szkanderová (8.B) zúčastnili odborného semináře z chemie na gymnáziu v Havířově, téma bylo: Vzduch a jeho složení.

V lednu 2007 se členové kroužku podíleli na Zápisě do 1. tříd, kde nastávajícím prvňáčkům předváděli některé z pokusů (Mramorové mléko, Kouř v kapalině, Tancující hrozinky aj.).

Mgr. Kateřina Hořejší



▲ *Veronika Enenkelová (8.B) provádí pokusy na Zápisě do 1. tříd.*

## ZÁPIS NA ZŠ ALBRECHTICE PRO ŠKOLNÍ ROK 2007/2008

Ve dnech 24. – 26. ledna 2007 se na ZŠ Albrechtice uskutečnil zápis do 1. tříd pro školní rok 2007/2008.

Plni napětí a očekávání přicházeli budoucí prvňáčci v doprovodu svých rodičů i prarodičů k zápisu do 1. třídy. Již na chodbě si měli možnost malí školáčky prohlédnout chemické pokusy – např. „Faraonovy hady“, „Tančící rozinky“, apod., které si pro ně připravili žáci ze 2. stupně ze zájmového kroužku pod vedením p. uč. Hořejší.

U samotného zápisu pak děti předváděly dovednosti, které již zvládly, ať už doma nebo v mateřské škole.

Malí předškoláci kreslili postavy maminky či tatínka, poznávali geometrické tvary – čtverec, trojúhelník, kruh. Vyprávěli podle obrázků pohádky – O veliké řepě, O Budulínkovi a na závěr recitovali básničku nebo zazpívali písničku.

Věřím, že se v naší škole, kde se na budoucí žáčky těší jak starší spolužáci, tak i učitelé, bude všem prvňáčkům moc líbit.

Takže milí budoucí školáci, 3.9.2007 na shledanou v lavicích 1. třídy.

Mgr. Pavla Martinková - ZŘŠ



▲ *Zápis do 1. třídy.*

## OZNÁMENÍ

Obec Albrechtice vyhlásila veřejnou výzvu informací o volném pracovním místě na pozici referenta investičního oddělení.

Zájemci získají přesnou informaci o požadovaných předpokladech k výkonu pracovní funkce a o náležitostech přihlášky a příloh na úřední desce (před obecním úřadem), na elektronické úřední desce nebo u tajemnice.

POZOR: lhůta pro podání přihlášek končí 16. března 2007 ve 13<sup>00</sup> hod.

Ing. Jarmila Ciupová, tajemnice



**SMP** Severomoravská  
plynárenská

...zavést plyn je hračka!

zemní plyn

**Instalace**

## Stavíte nebo rekonstruuji- te rodinný dům či provozovnu

a uvažujete o způsobu vytápění?

**Využijte nabídku Severomoravské plynárenské, a.s., a získejte:**

- realizaci plynoinstalace „na klíč“ v souladu s platnou legislativou
- záruku dodržení limitních cen plynoinstalačních prací u našich partnerů
- kvalitu provedení zakázek partnery SMP s plnými zárukami

**Kontaktujte partnerskou firmu SMP ve Vašem regionu  
a nechte si zpracovat konkrétní cenovou nabídku:**

**GASCONTROL, společnost s r.o.**

Nový Svět 59a/1407  
735 64 Havířov - Suchá  
Tel.: 596 496 421  
Fax: 596 412 397  
e-mail: gascontrol@gascontrol.cz

Komplexní  
služby v oblasti  
plynofikace

**Zákaznická linka SMP 840 111 115**

(v pracovní dny od 7 do 17 hod.,  
vždy za cenu místního hovoru)

**Pohotovostní linka SMP 1239**

(nonstop, pouze v případě poruchy)

**www.rwe-smp.cz**

## PEDIKÚRA

ve zdravotním středisku **KAŠPAROVÁ ALENA**

úterý 8<sup>30</sup> – 18<sup>00</sup> dle objednávek

čtvrtek 8<sup>30</sup> – 18<sup>00</sup> dle objednávek

ve zbývajících dnech Salón „Soňa“ Havířov

**MOBIL: 605 526 400**

## KOSMETIKA

ve zdravotním středisku **PAVLASOVÁ MONIKA**

pondělí dle objednávek

ve zbývajících dnech Salón „Tara“

Havířov pod kopcem

**MOBIL: 608 358 835**

Salón  
Tara

**KOUPÍM RODINNÝ DŮM  
NEBO STAVEBNÍ POZEMEK  
V ALBRECHTICÍCH A OKOLÍ.**

**TELEFON 777 925 007**

**AUTOŠKOLA S REKREACÍ  
V CENĚ ŠKOLNÉHO!**

tel.č. 723 935 262

**www.autoskola-rekreace.wz.cz**

**PŮJČKY, ŘEŠENÍ DLUHŮ  
A EXEKUCÍ**

**TEL. 732 474 853.**

## POHŘEBNÍ SLUŽBA

*Dagmar Pytlíková*  
Pivovarská 12/3, Karviná - Fryštát

Nová služba pro občany  
Touto cestou bych si dovolila informovat vážené občany  
Albrechtic o nové službě, která bude naší firmou  
poskytována. Jedná se o firmu

**POHŘEBNÍ SLUŽBA - Dagmar Pytlíková**  
která sídlí v Karviné.

Kancelář pro přijímání objednávek bude zprovozněna  
od 1. 3. 2007 v prostorách smuteční obřadní síně.  
Zde nás zastihnete během týdne  
od 9.00 hod. do 13.00 hod., a po pracovní době

**nonstop na tel.:**

**605 263 962, 731 515 231, 596 318 840**

Po dohodě jsme ochotni vyřídit objednávku i u Vás doma.

**Vše potřebné s Vámi ochotně vyřídí**  
**p. Andrea Rzymanková - tel.: 604 174 325.**

Věříme, že naše služby budou Vám sloužit k plné  
spokojenosti. Naše nabídka již byla projednána s vedením  
Obce Albrechtice.

*Dagmar Pytlíková*  
Pohřební služba

### Nově otevřená stolárna v Albrechticích VÝROBA NÁBYTKU A ČALOUNĚNÍ

**Patrik Pěšňa**

Hlavní 120, Albrechtice

tel.: 604 831 933

fax: 596 422 397

www.sweb.cz/pesnapesna



**Nabízíme výrobu: kuchyňských linek, obývacích pokojů, ložnic**  
**SLEVA na výrobu kuchyňské linky 3000,- Kč**  
při předložení tohoto inzerátu

Právní záležitosti s občany a podnikateli projedná  
a vyřídí každé pondělí mezi 14.00 - 15.20 hodin na  
Obecním úřadě v Albrechticích v 1. patře (zasedací  
místnost) **JUDr. Marcela Žoričová** formou poraden-  
ství, sepsování listin, žalob, smluv včetně kupních,  
také převody nemovitostí a zřizování věcných břemen.

Kontakt možný i na tel. č.

Ha 596 810 741, 603 447 219

Koupím rodinný dům nebo stavební parcelu  
v Albrechticích a okolí do 20 km.  
Platím hotově, prosím nabídněte.

**Tel.: 608 370 379**

Uzávěrka příštího čísla Albrechtických listů: 18. 5. 2007 do 13:00 hod.

Vydává Obecní úřad v Albrechticích • Redakční rada: Ing. Vladislav Šipula, Juraj Legindi, Mgr. Pavla Martinková, Ing. Jindřich Feber, MUDr. Stanislav Kowalski,  
Mgr. Zdeněk Feber, Mgr. Jolanta Kožuszniková, Česlav Valošek • Redakční a graf. úprava: K2 reklama • Tisk: K2 reklama • Registr. zn.: MK ČR E 12153